時報

民國念一年六月六日 星期一

今天貳大張售大洋三分四厘

第九千九百七十九號

中華郵政特准掛號立券照新聞紙類認爲之報紙

時報廣告刋例

頭等長行 每行一元八角 計十寸高二行起碼

特別長行 每行九角 計五寸高登在新聞欄中三行起碼

特別短行 每行六角 計三寸三分高登在新聞欄四行起碼

▲附註▼ 計算行數以本館五號字爲標準每一英寸作十個五號字即作十行計算

時報定報價目 本國及日本 一個月一元 三個月二元九角 六個月五元七角 九個月八元四角 全年十一元 南洋歐美 一個月二元四角五分 三個月七元一角五分 六個月十四元一角 九個月二十元八角五分 全年二十七元四角 報費先惠郵票九五計算 本報編輯部設於上海浙江路七〇八號（小花園南首）電話九一二〇四 廣告部 設於漢口路廿四號 電話九一二〇一 營業部 九一一五〇

大東襪廠總號南號

六月五日起 聯合大減價 贈品十四天

▲附設廉價部 絲線紗襪汗衫袴以及夏令日用百貨一律犧牲削價賤賣

南京路斜對虹廟 小東門內方浜路口

彭望鄰律師執行職務通告

事務所威海衛路靜安別墅一二三號 電話三一五二〇 住宅福履理路一二〇弄八號電話七四〇六三

張元枚律師受杭州李寶森汪紹功律師委託代表陶思瑾女士聲明人格姓名權並警告上海各舞臺及游藝場啓事

茲准杭州李寶森律師汪紹功律師函開委託陶思瑾女士與劉夢瑩女士一案之事實社會傳聞異辭案經法院貞審尚難定讞詎料上海各舞臺及游藝場竟擅拾浮言先後編劇排演以陶思瑾劉夢瑩姓名爲號召非特失其眞相且肆意誣蔑殊屬侵害人格權及姓名權況本案業經判決事實眞相亦漸明瞭其排演之劇情顯屬不符茲據陶思瑾女士委託登報聲明人格姓名權並警告各該舞臺及游藝場即日停演以後倘再發生編演戲劇攝製影片以及印售說部等情事即依法辦理等情特爲代表登報聲明並提出警告等由准此合亟代表刊登如上此啓

李汪兩律師事務所 杭州湧金橋厚德里四號 電話二六八九

張律師事務所 上海北京路一百號 電話一五六七〇

上海麗華有限公司派息通告

本公司二十年度股息紅利準於國歷六月八日開始分派凡我股東請攜息摺到本公司四樓總帳房收取爲荷候息時間每日由上午十時至下午四時星期日停派特此通告

公益玻璃廠股份有限公司召集股東常會通告

本公司第一屆股東常會業經董事會決定於七月二日下午二時在一枝香召開股東常會屆時務希准時蒞會除專函通知外用特登報通告再本公司辦事室在軍事時期被毀所有股票存根會章及議事錄等均已遺失請各股東在開會前二十天內攜帶股票至虹口梧州路一新坊一五一號本廠登記爲要

上海市災區火險賠款協進會通告

本會辦理火險賠款交涉自五月十五日截止登記以來即將各登記保戶與保險行號分別編造清冊業已備函分送一各保險公司要求賠償現各保戶紛紛來會詢問本會正在積極進行交涉手續甚繁不及一一奉答合將本會已辦理經過情形登報通告各保戶知照如下㈠請市商會函請和明商會共同召集雙方正式談判㈡分函各團體請爲援助㈢曾已推定代表與華商保險公司開始談判㈣派員調查災區被燬事實

京滬滬杭甬鐵路管理局啓事

本路京滬線業已恢復通車茲爲便利指揮車務事宜起見本路總局定於本月五日即星期日遷移至老靶子路第二百五十七號辦公電話總機爲四四一二九號分接局長室總務處工務處及所屬各課特此登報週知此佈

京滬滬杭甬鐵路管理局恢復淞滬支線客列車通告

啓者自本月四日（星期六）起淞滬支線客列車恢復行駛茲將開到時刻列下此佈

▲下行車 寶山路開 蘊藻浜到
上午六・〇〇	上午六・三五
上午十・二〇	上午十・五五
下午二・三五	下午二・五〇
下午一・五五	下午二・三〇
下午四・五〇	下午五・二五
下午九・四〇	下午十・一五
下午十・二五	下午十一・〇〇

▲上行車 蘊藻浜開 寶山路到
上午六・五〇	上午七・二五
上午八・二〇	上午八・五五
上午十・五五	上午十一・三〇
下午二・五〇	下午三・二五
下午五・三五	下午六・一〇
下午十・四〇	下午十一・一五
下午十一・二〇	下午十一・五五

車務處奉命謹啓

上海北京路德里 種安記綢莊廣告

敝莊開始於盛澤自民國十一年設立總莊於上海兼辦各省出產綢緞平價批發又爲便利遠省顧客起見特設郵售部十餘年來信用卓著營業穩固已爲遐邇所深悉遐邇者停戰協定早經成立所有交通完全恢復敝莊所備各貨應有盡有凡我主顧盍興乎來敝莊當竭誠招待以報惠顧之雅意謹此宣言

中國銀行南市辦事處遷入新屋通告

本行南市辦事處定於今日（六日）遷入小東門外中華路口新屋照常辦理一切銀行業務敬備茗點恭請各界光臨指教

電話 總行轉接 一一〇八九 北市 一六四六四 南市 四六〇

陳嘉庚公司鐘標普生油漲價廣告

本公司集中西醫士 研究製造此油 能治內外各症 或搽或食 隨意取用 因此行銷甚廣 近來原料日漲 不得已加增售價 計每一小瓶 售大洋二角五分 大瓶七角 希注意焉 并將普生油內外科主治列下

內服 寒暑感冒 霍亂吐瀉 時行瘟疫 絞腸腹痛 山嵐瘴氣 噎膈積滯 精神鬱結 心思憂悶 發熱頭痛 用時取油三四分沖水服孕婦忌服

外用 頭痛暈眩 筋骨疼痛 蛇蝎咬傷 皮膚痛癢 胸膈不消 小便不利 作事過勞 茶餘酒後 服法取油抹於患處或日抹數次定效

國立暨南大學尋訪學生楊伯仁等三人生死下落

楊賢文

楊伯仁

陳德華

査本校學生楊伯仁楊賢文陳德華等三人因遭變失踪當經登報尋訪所有詳情已見前報凡有人將該生等現在實在下落告本校者本校酬謝大洋一百元如能偕同該生等到校者酬謝大洋五百元…不欲宣露姓名者本校可代守秘密決不食言 [illegible] 公啓

上海市各界追悼淞滬抗日陣亡將士及被難同胞大會籌備委員會通告

啓者本會籌備追悼淞滬抗日陣亡將士及被難同胞大會業經於第二次籌備委員會議決定本月十二日上午十時假市商會大禮堂舉行在案届時務請各界推舉代表共同參加並自即日起先予本會報到具領會章如有輓聯誄詞等亦請於大會前送交本會（大西路市商會內）勿任是荷再大會日凡我市民均應懸旗誌哀停止娛樂宴會並懸掛半旗以誌哀悼統希查照辦理特此通告

晉帖

宋仲溫藏定武蘭亭肥本二元〇柯丹丘藏定武蘭亭瘦本一元〇吳炳藏宋拓定武蘭亭二角五〇開皇本蘭亭序二角〇王右軍金剛經三角〇王右軍黃庭經四角〇松雪藏宋拓黃庭經二元四角〇翁藏靑玉版十三行八角〇宋拓十三行三角五〇宋拓十七帖二元八角〇唐拓十七帖附釋文三元〇唐拓十七帖六角

上海望平街 南京太平街 有正書局啓

送禮最宜

品質高貴 價錢公道

蘭勃脫白脫勒公司著名出品

CNA 30

湖南辰州神醫胡天一三二法 移病

最近教育書重版

中華書局

—教育叢書— 教育概論【九版】 ▲莊澤宣著 一冊 一元二角

本書共分十八章，所論之範圍甚廣，其精神悉以最新之教育學說爲準，略理論而重實際，語多具體。其所論及之各問題，均先略述歷史的背景，以明蛻變之蹟。凡有志研究教育者不可不讀。高中師範用作課本，尤爲相宜。

小學普通教學法【四版】 【謝恩皋 一冊七角】

本書分八章：㈠緒論，㈡教學思潮，㈢教學原理，㈣學習法則，㈤教授方法，㈥教材組織，㈦教室管理，㈧結論。舉凡教學上之重要材料，靡不搜羅，目的在介紹教學上應有之學識，引起學者研究教學技術之興趣，并指示其研究之途徑。曾經前江蘇立省第八師範；及中央大學，區立淮陰中學師範科作一度試用，成績極佳。爲適供高中師範科，鄉村師範科；以及各種師範學校參考或教科之用。

【五版】幼稚教育概論……張宗麟……一冊四角
【再版】兒童心理與興味……葛承訓……一冊三角
【六版】學校教育指導法……杜定友……一冊八角
【再版】個別作業與道爾頓制……舒新城……一冊一元二角
【五版】一個小學十年努力紀……一冊二元
【八版】游戲新教材……陳志超 高元浚……一冊二角半
【七版】英國童子軍義勇團組織法……顧樹森……一冊四角半

(壬40)

齋藤對滿政策愈積極

以退出國聯爲威脅

答美國記者之質問

仍以門戶開放機會均等爲掩飾

公然謂九國公約難保無屢次修改必要

◎東京五日電、齋藤首相昨日發表其對滿新政策九項、其內容爲㈠日本之對滿政策、如國聯不能同意、堅持反對日本、日本對國聯將決行脫退、亦在所不辭、㈡日本對中東鐵路俄國所有之權益、毫無侵犯之野心、㈢滿洲國如能獨立、雖列國不承認、日本亦必率先承認之、㈣日本對滿洲依然遵守門戶開放機會均等之原則、㈤九國條約有不合時勢之點、如各國有意改訂、日本甚願參加、以副新局面之需要、其他尚有四項均屬對俄政策、從略、(華聯社)

◎東京五日電、美國聯合社駐東京記者巴布氏、向齋藤首相兼外相提出關於日本外交政策之質問書、齋藤四日以文書答其九項問題、玆將其內容詳誌如下、

㈠問・日本退出國聯說如何、

答・如有日本退出國聯之事、不能謂日本所進路程不正、但余希望此種事情之不發生、

㈡問・外傳日俄戰爭勃發之危險如何、日本有無與俄訂立不侵條約之意、俄國所有中東路之事實對於日本在北滿之權益、構成脅威乎、

答・日本政府最近迭次聲明決無日俄戰爭危險之事、俄政府對於滿洲各種案件之態度、已得完全正鵠、日政府希望我政府停止集中軍隊於遠東國境、不侵條約成立之結果使非戰公約之力弱小、且對於未與日本訂立不侵條約諸國與以惡影響、該條約之締結、不外於去年以來屢次討論之設定特殊親善關係、故於確定本問題之前、預先愼重考慮本問題所附帶之一切事情爲要、蘇俄政府對於中東路享有之權益、並無侵害日本合法的權益、

㈢問・貴政府以買收中東路等方法取得俄國權益之事、對於日本有利益乎、恢復滿洲和平、有無掌握該路軍事的管理權之必要、

答・以上述之理由、日本取得他國在中東路之任何權益之事、決不能謂日本之利益、

㈣問・日本承認滿洲國乎、有無併吞之意、或利用滿洲國多數日本人之顧問、支配滿洲國諸政策之意、貴政府將派比現在更多之軍隊赴滿否、貴感如何、

答・承認滿洲國問題、俟新國家自立之能力證實後、或依據關於承認新國家之普通條件如何、始能決定、鑑於日滿地位之接近、及滿洲生死之權益關係、不得不設定本問題、日本決無併吞滿洲野心之事、固不待言、又不欲以任何非合法的手段支配滿洲當局之政策、日本僅望在滿洲國治下之領域內自國權益之充足而已、應否增派軍隊赴滿之事、根基今後情勢如何而決定之、如國聯諒解中國政府對於滿洲地方之要求決非突生的者、且現代中國政情不安定之結果、滿洲土匪猖獗異常、此種事實如能絕根、則該方面之軍事行動即可結束、

㈤問・貴政府對於維持滿洲、對一切國家通商之門戶開放政策、有無贊成之意、貴政府有無考慮日滿關稅同盟或其他經濟合作之問題、

答・日政府對於一切國家始終維持滿洲門戶開放機會均等之原則者、不必重言、日滿關稅同盟、或其他經濟合作等問題、爲夢想不到之事、

㈥問・日本政府有無考慮確保軍規之嚴正、又防止再發如五月十五日直接行動之辦法、日本有無右翼或反動派變革之危險、

答・軍規問題、由陸海軍大臣極力維持、「右翼或反動派」之意義爲何、余不能信所謂變革之發生能增加任何人物之政治權力、所謂法西斯運動之意味如何、余未能諒解、如問答之意旨謂政黨政治不能代表國民輿論之說、則余信各政黨領袖互相協力施行善政、以滿國民希望之外、無抑制此說方法、

㈦問・貴政府對於廢止九國條約、或改訂四國條約問題有無贊成意、

答・如他簽字國希望改訂本兩項條約、一則日本決無不願協力之事、然中國現變遷無常、難保該條約有屢次加以修改之必要、

㈧問・歐美輿論以爲日本關於滿瀘兩案已失正當、新內閣對此感想如何、貴政府擬實行何種政策、以改善日本與西洋諸國之關係、

答・新內閣信歐美輿論之大部分有力者、不能完全觀察、瀘滿兩案之情勢、結果反對日本行動、尤其多數者以爲有正當組織國家受日本侵犯之問題、彼等未知中國對於日本鐵路及陸戰隊之暴行、且斷定滿洲爲中國政府統治領土之一部、此種見解、確缺正確且非必然的者、隨着各國漸次諒解日本立場、日本與他國關係必定轉好、日本應實行之政策、尊守公約、維持門戶開放、機會均等之原則、及打破阻礙現在國貿易之關稅礙害以求世界經濟之恢復、(日聯社)第九項實問關於非律濱獨立問題省略之、

調查團到平

李頓到平津發表談話

在東北忍耐

榆關竟懸僞國旗

調查團謂將擬緩衝辦法

◎北平五日電、調查團五委員及顧維鈞等、五日晨七時赴北戴河西端蓮峰山遊覽、是處風景極佳、將來編報告書或在北戴河、十一時回車西上、

◎天津五日電、調查團專車在塘沽停四十分、因我國隨員游彌堅李蔭棠陳宜春女士、被日人拒絕乘僞奉山路車入關、乃由大連至塘沽、因之專車在塘沽候游等上車、始開行、下午五時四十五分抵天津東站、省市各機關領袖均到站歡迎、顧維鈞語記者、到東北的情形、昨在北戴河已向新聞界簡單報告、過津怱怱不克詳談、俟抵平當發表詳情、李頓向記者發表英文談話云、到東北四十餘天、調查材料已搜集齊備、因尙未整理、故不能發表整個意見、日人對敝團尙屬客氣、雖小有不洽、敝團能忍耐、故未感覺困難、敝團原擬往晤馬占山將軍、因彼正在作戰、烽火塞途、致未如願、今晨游北戴河、該處風景極妙、令人依依不捨、敝團將在作末次報告書前、擬往某一地點調查、余希望日本對華早日恢復好感、實東亞之幸云云、六時專車赴平、

◎北平五日電、調查團五日晚九時抵平、張學良到站歡迎、出站後、同赴北京飯店休息、記者即晚訪李頓、提出問題七項、據其以書面擇項答復如下、㈠調查團四月二十日起、六月四日止、在東北完全爲搜集事變前後及現在情形各項材料、代表團得到此材料、即可明白一切、考察後將有報告致國聯、至時即可發表、此時未便先發表意見、㈡到東北後、日政府及軍事當局對代表工作、均盡力帮忙、代表團受中日兩國招待、對兩國態度完全平等、但在東北時、感到許多困難、然非日政府及軍事局、乃第三者所加於我者、代表團忍耐應付、現已過去、㈢未晤馬占山原因、即因東省北部在戰爭時期、故要晤馬、亦必須得地方及蘇聯帮忙、但決難得到、㈣北戴河天然美景、實深羨慕、感想亦佳、但行動未定、除北戴河外、尙擬赴許多地方看看、方可決定編報告書地點、㈤希望中日政府對代表團給一種誠意、使謀解決方法、相信兩國均能予以誠意、又專車過津時、五委員開會、顧維鈞何柱國均列席、對榆關緊急事、決設緩衝辦法、以免兩國軍隊發生誤會、對調查團抵榆時懸僞國旗事、亦有長時討論、

◎北平五日電、李頓有六日赴青島訊、約一星期仍回平、

◎北平五日電、李頓調查團今晚九時乘專車抵此、張學良及中外要員多人在車站作非正式之歡迎、路透訪員曾面晤李頓勳爵、據稱、過錦州時曾小停、聆日人之意見、過榆關時、亦小停、聆華人之意見、團員等曾在北戴河度夜、今擬留平兩星期、然後赴日、繼再返華、編製報告、返華後大約將駐北戴河、但須視察他處後、始能定議、李頓勳爵等數日內擬赴青島小遊、後再返平、訪員訊以調查之進步若何、李答此行受中日政府種種之輔助與禮遇、在滿所遭之一切困難、均「其他個人」所引起、然持以忍耐、並而商後、卒得銷除之、和諧之精神、已證明其有效、調查團將秉此精神、繼續工作、訪員又向顧維鈞博士有所訊問、顧稱、渠之赴日、仍在考慮中、國民政府欲任之爲法使、此事亦在考慮中云、(路透社)

凌霄漢閣談薈（八十四）

周嘉琛保存「天下第一關」

春中住地、擺此奇峽、今雖喘息稍安、而北地榆關、又傳風鶴、案山海關自古爲形勢之區、歷史大事、近代風雲、關係至巨○昔林少穆出嘉峪關有作云：「雄關百尺界天西、萬里征人駐馬蹄○飛閣遙連秦樹直○繚垣斜壓隴雲低○天山巉削摩肩立、瀚海蒼茫入望迷○誰道殽函千古險、回看祗是一丸泥○」「東西尉候往來通、博望星槎笑鑿空○塞下傳笳歌敕勒、樓頭倚劍接空同○長城飲馬寒宵月、古戍盤雕大漠風○除是盧龍山海險、東南誰比此關雄○」以「殽」「函」之險、而以嘉峪比之、只是丸泥、已極力寫嘉峪矣○而嘉峪稱雄、又須先將「山海」除外、宜乎「天下第一關」之名聞全國也○關上橫額五字之雄偉潤大○北人傳爲嚴嵩所書、而與舊都之「六必居」「西鶴年堂」之嚴筆對勘、既其不類、蓋嚴氏牓書最擅盛名、故北地之奇偉之扁額、無款識者、悉以歸之嚴氏○實則書此者自有姓名可考○而「天下第一關」五字、固有正副兩本、懸於關上者、尙非元筆也○說見周嘉琛君之「重修第一關舊額記」：

臨榆縣城爲明中山王創衞時建、東門樓高三丈、凡二層、有額曰「天下第一關」筆力沉雄與形勢相稱、游者相傳爲嚴分宜手蹟○考邑志爲邑人明兵科給事中福建按察司僉事蕭顯書、顯爲天順三年舉人、成化八年進士、詩亦清逸可誦、其登城述懷、有「八窗虛敞堪延月、重檻高寒可摘星」之句、獨怪此額不書年月、不留姓字、使後之覽者不盡祇徊之感○余薦吏事、暇輒游觀○邑紳張澂芳諸君以右額綿歷歲時、剝蝕可惜、爰命匠修整、並撫建一方於下、更屬紀其始末、余惟望溪方氏頗厭天下名勝、輒爲俗士自鐫名字及其詩辭、如搶痏壓然、人人耳目、蕭氏書法遒上、恥稱其名、今乃抱殘訂缺、修述緣起如此、何異俗士之務標揭、益信古人不可及矣○中華民國九年五月會稽周嘉琛識江寧王家錦書○

周君自云「余薦吏事」想必就是那時知臨榆縣管領山海關的縣太爺○爲保存古蹟勾一副本懸掛、(原額閟庋藏於城內某廟中)其法甚妙、其心良苦、彼一縣令、尙能具此深衷、將「天下第一關」—(字)—保存勿失、則當今寇氛日亟、有方面之任者、對此「天下第一關」—(地)—應如何竭其精神才力、以固我疆圉乎○

日軍不過五萬

竟能轡割我東三省

是誰之罪歟？

◎北平五日電、顧維鈞在車上談、希望國人放大眼光、屛除私見、共同禦侮、須知對外如無辦法、必同歸於盡、人謂中國土廣民衆、必不至亡國、今到東北知大不然、全東三省日軍不過五萬、竟能支配我三千萬同胞、使他們哭訴無門、本人調查所得、他得最可注意者、就是東北同胞希望關內同胞有一種拯救他們的辦法、本人爲保全領土計、無論在朝在野、均應盡義務、勿謂地大物博不致被人轡割、抵平後即抽暇赴京報告云、

顧維鈞將使法說

九月間出席國聯大會

◎南京五日電、據華人方面消息、顧維鈞博士或將任駐法公使、俾於本年九月間國聯大會開會時、任中國出席代表、其他中國代表、尙有今在日內瓦之顏惠慶博士、及新任駐英公使郭泰祺、但此項消息尙未由官方證實、(路透社)

日人排華無已

華人理髮店險停業

日船華員被迫解雇

【】日本軍界日本國粹主義者、以政黨政府、不敢以武力橫行中國、征服華人、故有擁護憲政、組織武力獨裁政體之計劃、五月十五日東京之暴動、與前井上之被殺、均以此計劃爲導火線、逼者海軍大將齋藤實組閣、外交方針仍秉軍人意旨、對華强硬更進一層、近日日人排華、亦有加無已、如近日日本當局藉口在留華人理髮店營業不振、强迫開除華人徒弟及停止營業、經駐神總領事周珏向日本官憲交涉、始允暫緩執行、次則日本海員公會排斥華人船員、舉凡日本船隻、有華人船員者、一律强迫船主開除、用日人船員補充、五月二十三日大連松浦汽船會社之富丸（五四四四噸）由南洋回門司港時、因船上有華人下級船員三十五名、爲日本海員公會所聞、即派大宗日人船員到船上、迫富丸船長即將華人船員開除、否則不許該船入港云、

蘇省擬辦特種營業稅

蘇錫電請取消

▲無錫紗廠電 無錫訊、省政府前以省庫支絀、擬仿照鄂皖等省辦法、舉辦特種營業稅、範圍以竹・木・紙・棉・繭・煤・荳油・南北貨等八類爲標準、稅率依照價額徵千分之二十、各項貨稅於開徵時規定價目、在各重要口岸設立局所徵收、將原有之營業稅、改爲營業牌照稅、並派前吾邑稅務所長王心如爲籌備員、定出月一日開徵、縣商會以此種辦法、無異變相釐卡、特行電致省商聯會分呈國省當局請予停止、以蘇商困、迄今尙未接奉省府覆電、致各業商人咸皆惴惴不安、申新振新廣勤慶豐豫康復興等六紡織公司、復以棉紗一項已完統稅、中央規定一稅通行、萬無疊床架屋、再徵特種營業稅之理、爰於三日電呈財政部長宋子文、請尊重稅則、顧念國信、對於蘇廳予以糾正、原文錄下、南京財政部宋部長鈞鑒、報載蘇省擬辦特種營業稅、無錫業已派員籌備、該稅且徵及棉類、尤與統稅條例根本不能相容、應請大部尊重稅則、顧念國信、對於蘇廳予以糾正、毋任切禱、無錫申新第三紡織廠、振新紡織廠、廣勤紡織廠、慶豐紡織廠、豫康紡織廠、復興紡織廠同叩江、

▲蘇州八業電 蘇州訊、蘇省開辦特種營業稅、已派員分往各縣籌備、並令行水陸公安局妥爲保護、本邑竹木茶紙棉牲畜油豆等各業商人、爲請求省方撤銷起見、特於四日下午三時、假縣商會開聯席會議、到十餘代表公推季小松主席、即席議決、分電府院部、請求撤銷、玆將原電錄下、南京分送國民政府、行政院、立法院、財政部、實業部鈞鑒、江蘇省政府擬辦特種營業稅、毁法妄民、仰求嚴令制止、以維法紀、而安商業事、査營業稅爲世界通行稅則、以普遍平勻爲原則、上年吾政府鑒於釐金弊害、毅然裁撤、民衆歡騰、採用營業稅、以抵補省預算二成釐金之數、行未期年、省政府欲圖近功、違反中央政治會議通過原則、抵觸營業稅法案、今吾竹木茶紙棉牲畜油豆六種商人、重增痛苦、以毁法妄民、莫此爲甚、況戰事甫定、商業凋敝、豈可踵行惡稅、再事摧殘、近見報載、皖省特種營業稅、已奉中央電令撤銷、江蘇自可援案、仰祈電令撤消、不勝盼命之至、吳縣竹木茶紙棉牲畜油豆等各同業公會同叩支、

南京亦有「虎」

今年早到

◎南京五日電、近數日內、此間發生虎列刺症五起、刻在醫院療治、向例此症輒在八九月間發生、今忽轉早、故醫界甚以爲異、公共衛生局現正嚴防傳染、(路透社)

陳銘樞辭職
昨由滬電呈中央
辭交部長及軍委

交通部長陳銘樞、昨電國民政府行政院及軍事委員會、請辭去交通部長及軍事委員會委員職、原電、並另函林森汪精衛蔣介石諸氏、玆分錄於後、

▼辭職電　呈爲時會艱難心力竭蹶、瀝陳下情、懇予辭職事、竊銘樞離粤以後、深自刻責、戢影重洋、因念任事須有充分之才力充分之素養、倘不揆度、輕率從事、僨轅覆餗、屬以國家危難、中央嚴命、敦迫歸自日本、即黽勉入轂、戮共走其間、中經艱險變化、以迄今日、政府改組、猥以凡劣、備員交通部長、對外軍興、又厠列軍事委員會委員、責任日重、心力日絀、捉襟見肘、動致愆尤、耿耿孤懷、悠悠人口、每彷徨於中夜、終無補於艱危、長此擾營、大之貽誤邦國、小之害及身心、計惟辭卸一切公職、屏絕人事、痛自循省、以懲其過去、勤勉學問、以勵其將來、報國之日方長、求去之心遂決、況長部六月、百廢未舉、遷延尸位、若履冰淵、凡此引責之肺誠、胥由內心之發動、或慮一人進退、影響及於中樞、衆憾沸騰、環伏煽其間隙、徘徊瞻顧、隱忍須臾、然而本根披削、夜氣無存、悲憫未弘、救身不暇、抗顏容而走俗狀、自欺遂以欺人、歸射御而使獲禽、貽已先於誤國、製錦傷手、內審甚明、且遠稽歷史及近代歐美之從事政治生活者、必於鞅掌國事之餘、爲一定期之休息、或屏居遵養、以豐知識之儲蓄、或在野活動、以論社會之需要、進退綽非徒然、樞雖庸劣、而譏瘁國家追蹤賢哲之願、不敢後人、披瀝上陳、誠以竊有所執、敢懇俯鑒款款、准其退休、得請之後、便當韜匿於村僻閭閻、遠鷹實避明從、冀以存養心性、增長力、知備他時之驅遣、倘蒙允准、實感生成、所有懇請辭去交通部長軍事委員會委員一切本兼各職緣由、理合具呈、仰祈鑒核、立予批准、分別遴員接替、不勝屏息待命之至、謹呈、

▼辭職函　交通部長陳銘樞、近來態度消極、已提出辭職、不再問政治、上林汪蔣一書如下、子超主席精衛院長介石委員長鈞鑒、銘樞邇來益覺身心了無把捉處、迴溯種種行事、愆尤叢集、神明內慚、如病毒疽、非排脫政治漩渦、杜門循省痛自克責、無從湔拔、明知此行同政諸公、必感不安、尤有傷於鈞懷、然而再三思維、未有已不能救而可救人者、亦未有救過不遑之身尚可膺重任者、長此下去、必自誤而誤國、故遂恝爾掛冠、當今社會風氣日趨囂滑、每競計人以掩已假公以快私、反覆駁雜、不可究詰、或對於樞之去職、不免一例相看、婦騰黑白、樞固亦不屑沾沾於潔己之名、然自省平生、疎散輕脫任氣使性、每好攻人之短、以快胸結、此種過失、其於時俗出入蓋亦幾許矣、人苦不自知、自己罪如丘山、尚暇咎人乎、卸職之後、誠恐環境變遷、遂生擬議、樞之苦衷未能悉白、原欲請求資遣出國遊歷、尋思外國風習不同、語言隔閡、無樞修省深拔之資地、只好反我貧賤時初服在鄉間與布衣窮交相處、既可與世無爭、亦得收直諒多聞之益、致力身心、起我沉疴、世間一切譏責鄙笑、無所容心矣、伏念目前局面正如船山所謂害已成而不可挽、挽則橫流、自惡以罪惡之身、既無裨於翊贊、旋思匹夫有責之議、又何容於苟安、處斯矛盾中、則與其進而招尤、毋寧退而護咎、爲改過自新再策後效之機、當亦長者君子之所寬許也、辭呈隨上、伏乞立賜批准、實感大德、肅此敬叩鈞安、陳銘樞呈、六月四日、

陳銘樞將赴閩說

◎南京五日電、陳銘樞在滬公畢、日內有赴閩說（中央社）

具兩面相之人口問題
解除日本人口過剩說之迷誤
預測東亞大陸之前途

（西海儒生）

古羅馬之介路Janus神、以一身具兩面相、一昧過去、一顧未來、新時代經濟學家心目中之人口問題、頗當以「介路神」爲喻、從來人口問題之糾紛、實不免受經濟生產之影響、一國之人口、若無過剩之患、在經濟界、即無難阻之發生、人口問題之學說、本當以糧食之盈絀爲標準、必其一國所備之糧食、過於缺少、不足養其一國之民、乃得稱之曰「人口過剩」、農業國物產之孳生、全賴有適宜之氣候、民食豐絀、聽命於天、其產量至有限、經濟學者、稱之曰不盡量extensive之經營、其國中之人口問題、在不穩定labile之狀態中、誠有過剩之患、工業國之科學甚發達、機械之用、漸足節省工力、改良品質、若以工業之餘技、施諸農事、則如人工孵代暖室種植等法、可以盡量intensive之經營、克服一部分之天力、而就工業本身言、如合理化大行之國、並可因其製造品之價廉物美、於其國內國外、多得銷場、或則吸受外人之投資invest-ment、或則容許外國之移民入口、或以本國之工業品、換取外國之農產品、其可憑藉之地位、較爲穩定stable、無論如何、總可設法、總不至如農業國之即患人口過剩、如今東鄰之日本、因爲科學甚精進之工業國也、而尚欲執舊說、開倒車、自儕於荒蕪未闢之農牧國乎、平心論之、日本人口之增加、乃其工業昌盛之結果、而其今日工業之昌盛、尤足引起日後人口之繁滋、此則根據東西洋各方面多年統計、歷歷不爽者也、今先追述全歐洲百餘年來人口之增加率、而以一兆爲單位、十年遞進、約略估計、分誌如下、

一千八百至一八一〇年	增十兆	一八一〇年至一八二〇年	增十五兆
一八二〇年至一八三〇年	增二十一兆	一八三〇年至一八四〇年	增十七兆
一八四〇年至一八五〇年	增十五兆	一八五〇年至一八六〇年	增十七兆
一八六〇年至一八七〇年	增二十二兆	一八七〇年至一八八〇年	增廿七兆
一八八〇年至一八九〇年	增三十一兆	一八九〇年至一千九百年	增卅八兆
一千九百年至一九一〇年	增四十七兆		

科學愈發達、工業愈昌盛、則社會之安全與人民之享受、以及衛生方法之講求、必且與之俱進、歐洲方面、生育率雖不激增而或略減、惟死亡率、卻已大減特減、此蓋近百年間人口增加之最大原因、餘如東亞之日本印度、南洋之荷屬諸島、以及南美之銀國智利、因從歐洲方面、求得衛生之道、其民之死亡率、均已逐年減少、而生育率、乃閱數十年而毫無增減、故從表面視之、只見其人口數額之突飛猛進、若照十九世紀初期英國經濟名家馬杜Thomas Robert Malthus之說爲推測、則至人口過多時、全世界所產糧食、不足以供人類之需求、非使大加斫殺、何能同日生存、但予固已明言、人口問題之具兩種面相、略如古羅馬之介路神、其作惡意之推測者、固當戀戀過慮曰、東亞南美諸民族、特見盛強、必且起而戰勝歐洲、釀成政治上之絕大禍患、但同時尚有一般經濟人物、能從另一方面、作善意之推測、意則人口之增加與工業之擴展、每至互爲因果、例如亞洲之人、衛生方法、從茲正可日益求精、若干年後之死亡率、必視今日爲更減少、而彼時新工業之需求、自當視今日爲更急切、其地建設一切新工業之大資本、既須仰給於歐洲、則歐洲之先進國、仍可藉投資事業、大得其利也、世界一切之趨勢、每可藉人力以改變之、舊時代之學說、一至時異勢殊而後、終將有大部分之廢棄矣、

八十七師由錫到京
張治中繼任京滬衛戍司令長官說

◎南京五日電、第五軍八十七師、由錫抵京、蔣委員長定六日晨在飛機場檢閱並訓話、◎本埠訊、第五軍八十七師奉命拱衛首都、全部士兵已於前日開拔完竣、該軍長張治中因某項要公須接洽、特派科長洪任材來滬、聞洪已接洽就緒、於今日乘車返京覆命、◎南京五日電、張治中談、所部八十八師已調漢拱衛、八十七師拱衛首都、本人今後決從事軍事教育及軍隊訓練、◎南京五日電、第五軍移京駐防後、軍長張治中有繼任京滬衛戍司令長官說、

十九路軍副旅長
龐成返粵談話

◎香港五日電、十九路軍一二二旅副旅長龐成、三日乘克利夫蘭輪抵港、四日晚晉省、據談、該軍二十日內可全到閩、蔡廷楷將返粵商剿共、本人先返、爲視母病、據該軍後方辦事處消息、外傳蔣光鼐抵港、實龐到港之誤、

陳國輝又被控

◎厦門五日電、陳國輝昨奉方聲濤令、集永春安溪待命、永春惠安等縣旅厦團體及晉江黨執委、紛電控陳國輝擾民、及破壞黨務、聞近被陳捕黨部工作人員數人云、

康藏糾紛嚴重
戴傳賢將宣慰蒙藏
石靑陽談

◎南京五日電、蒙藏會委長石靑陽談、康藏形勢極嚴重、中央決再派大員速往該地、澈底查辦、汪將對康藏糾紛、亦極關心、已令王伯羣赴川視察之便、就近澈查眞象、呈報中央、至此次日本侵略我東北以來、蒙古王公、均能深明大義、一致服從中央、殊爲嘉慰、中央將任戴傳賢爲蒙藏宣慰使、前往宣慰、俟戴由里返京後、明令即可發表云、

德新外長將返柏林

◎四日柏林電、德新外長紐拉思男爵、今日赴倫敦、向英廷遞呈卸任國書、及結束英大使任內未了事務、預料下星期杪可返柏林、但料返京後、將立即赴洛桑會議云、（國民社）

汪精衛
慰留宋子文

◎南京五日電、汪院長以宋財長辭職、而現在國難方殷、財政亟待整理、已去電慰留、

顧祝同等
今日赴常熟視察

◎蘇州五日電、顧主席舒廳長、五日下午五時由滬來蘇、六日赴虞視察戰區、

蘇州破獲共黨

◎蘇州五日電、憲兵司令部、獲共黨耿雲卿吳非民、

蔣鼎文謁蔣

◎南京五日電、蔣鼎文五日抵京謁蔣、報告所部改編經過、

楊樹莊南下

◎徐州五日電、楊樹莊五日晚由洛過徐南下、據楊談、本人因病、北來遊歷、今乃返滬休養、閩亦匪頗熾、中央已令蔣蔡兩師開往兜剿、

蕪湖糧站主任
擅賣振麥
航業公會向法院檢舉

◎蕪湖五日電、國府水災會蕪湖兩站主任胡思義、擅賣振麥四百餘担、航業公會已向法院檢舉、

行政院令
沿江地方行政當局
預防水災

◎南京五日電、行政院以入夏後、各地水勢相繼增漲、恐今歲再演二次水災、爲防患未然計、將嚴令沿江臨水各地方行政當局、及負有整理水利之責者、速作防水之堤壩工程、積極設備、並嚴訂考成、以資獎勵、

國民政府命令

國府四日令、▲山西省政府委員兼實業廳長常乘[illegible]呈請辭職、委員兼財政廳長仇曾詒另有任用、常乘[illegible]仇曾詒均免本兼各職、此令、▲任命陸近禮耿步蟾爲山西省政府委員、此令、▲任命陸近禮兼山西省政府實業廳長、耿步蟾兼山西省政府財政廳長、此令、▲任命[illegible]爲最高法院庭長、此令、▲任命[illegible]黃文翰[illegible]孫鴻蘇兆祥李午亭爲最高法院推事、此令、▲軍政部兵工研究委員會專任委員[illegible]步程呈請辭職、[illegible]步程准免本職、此令、▲任命[illegible]田爲軍政部兵工研究委員會專任委員、此令、▲立法院秘書劉武劉大囚呈請辭職、劉武劉大囚准免本職、此令、▲交通部郵政司長[illegible]、郵政總局長[illegible]、[illegible]即免職、此令、▲任命林實爲交通部郵政司長、此令、▲派黃乃樞爲郵政總局局長、此令、▲郵政儲金匯業總局局長劉書蕃呈請辭職、劉書蕃准免本職、此令、▲派[illegible]爲郵政儲金匯業總局局長、此令、▲任命[illegible]爲交通兵第二團副團長、[illegible]爲交通兵第二團技正、王瑞生爲交通兵第二團鐵道第一大隊長、[illegible]爲交通兵第二團鐵道第二大隊長、曾國屏爲交通兵第二團汽車大隊大隊長、此令、▲任命[illegible]爲陸軍第一師獨立旅第一團長、此令、▲行政院長汪兆銘呈、據海軍部長陳紹寬呈稱、海軍練習艦隊司令部參謀鄭元勳、建康軍艦長[illegible]、海容軍艦副長傅成、另有任用、均請免本職、應照准、此令、▲行政院長汪兆銘呈、據海軍部長陳紹寬呈請任命鄭元勳爲定安運艦艦長、程[illegible]爲海軍練習艦隊司令部參謀、傅成爲建康軍艦艦長、應照准、此令、▲行政院長汪兆銘呈稱、秘書陳大經另候任用、請免本職、應照准、此令、▲行政院長汪兆銘呈、據交通部長陳銘樞呈請任命史濟寅爲交通部秘書、應照准、此令、▲立法院副院長代理院長邵元冲呈稱、秘書金嘉[illegible]劉乃[illegible]呈請辭職、請免本職、應照准、此令、

英國緩付美債
簽定十年攤還

◎華盛頓四日電、英國因胡佛緩付計畫而停付之對美債款、一五九五二〇·〇〇〇美金、擬以四厘利息、分十年攤還、此項計畫、英國政府頃已正式接受、英國駐美大使蘭特賽爵士、今日在財政部、照此意簽訂協約、債款之第一次支付期、定爲本年十二月、（哈瓦斯社）

杭州
臥龍橋刦案 盜犯鎗決

西湖臥龍橋許莊、管莊孀婦徐張氏、上月被盜行刦、犇夫費銀七十元一案、經緝獲盜犯王雲靑、石玉、劉日彬、訊明屬實、判處王雲靑死刑、劉處徒刑五年、石處徒刑四年、五日上午十時半、將王雲靑綁赴西湖洪春橋執行鎗決、先由監刑官陳公明射以麻醉彈、使失知覺、然後開鎗、計開五槍始畢命云、

南通
通揚軍話 敷設完成

通州揚州間駐軍、爲軍事上利便、特裝置長途單線電話、刻已敷設完成、所需材料費、由南通建設局墊用、四日呈省撥還、

江陰
繭市衰落 開秤僅四家
不及往年十之一

江陰素爲產繭區域、年來鄉民育蠶者甚多、輸入金錢三百萬元、農村經濟賴以維持、今歲受天時影響、育蠶不利、即有繭者、受時局及絲價關係、無人收貨、農民欲哭無路、江陰繭行共四十餘家、開秤者祗有四家、看高每担二十五元至三十元、繭市衰落、爲從來所未有、

濟美止當
集股維持

城鄉本有十典、自濟美典當停贖、停止營業後、貧民告貸無門、迭經縣政府召集地方人士開會、討論維持辦法、推定吳汀鷺祝丹卿曹遠模等爲董事、擬集股本三十萬元、分作三千股、除原典贖存架本二十萬元、添招新股十萬元、以資維持、

平湖
乍金段公路 限遷障礙物

滬杭公路乍(浦)金(絲娘橋)段、業已測量完竣、開工在即、所有沿途房屋坟塚等障礙物、自應依照土地徵收法自行遷讓、經公路管理局函請縣府出示佈告、限十四天內遷讓、代價如下、房屋每椽五元、草屋三元、樓屋七元、毛竹每畝十二元、桑樹每枝一角、石坟每塋廿元、磚坟每塋十元、浮厝每棺二元、涼亭牌坊如無主者、由局代爲擇地另建、拆卸石器、由局保管云、

縣法院長 辭職返湘

南通縣法院長簡葵陽、以經費短絀、且本人年事已高、不勝繁劇、特堅呈辭職、經委推事龍世亮代理、聞簡通回湖南原籍、

蕪湖
各中學會議 響應索欠

此間省立各中學校、以此次安慶省立各中學、因向教財兩廳索薪被辱、業已全體罷課、三日特假二女中學召集緊急會議、決電省府表示憤慨、誓死力爭外、並推代表葛克誠曹一誠等、即日赴省、向財教兩廳請求妥善辦法、速謀解決、如無圓滿結果、決與省校一致進行、不達目的不止、

蕪公安局 舉行防疫宣傳

公安局長趙經世、近以蕪埠發現時疫、死亡相繼、爲保居民安全起見、定於四日召集醫師公會教育界縣黨部新聞界等、舉行預防時疫宣傳大會、並請全蕪學生參加、由中央衛生組領來之預防霍亂藥苗、挨戶注射、

韋廉士大醫生紅色補丸爲

夏不宜補未免謬見蓋究其實際適得其反因夏暑迫人血虛神倦其需補之殷實較平時爲尤切況血內暑血虧苟不之補抵抗力低遂易爲夏令各種流行病所傳染是故足下今年夏令苟覺疲倦但服天下馳名補血健腦聖品韋廉士紅色補丸則血旺腦強神完力足安安穩穩過此炎夏意中事耳住居終年炎熱地帶之人民常有致書敝局證明韋廉士醫生紅色補丸確爲暑令有裨之補品即如暹邏著名華商陳添華君近由暹京熱地惠寄一書亦此類也陳君現寓暹京新城門門牌九百四十六號金興號內來書云「鄙人原籍廣東梅縣在暹業商已有年所自民國十七年以來常患頭昏目眩腦力不足夜夢遺精便祕胸疼等症遍服各藥未得全愈後閱報知韋廉士醫生紅色補丸之功乃試購服之隨覺諸症痊減於是繼續服用不久身體復原又得康強茁壯故深有感於韋廉士醫生紅色補丸也」韋廉士醫生紅色補丸統治男女由血虧腦虛而起之各病各藥房均有出售或向上海江西路四五一號韋廉士醫生藥局函購每瓶一元五角六瓶八元中國境內郵費不取

夏令補血健腦之無上妙品

保障壽險

人造自來血

大瓶二元　小瓶一元二角

人生調養得宜雖壽至耄耋不足云奇若中年斲傷成爲面黃血枯遺精盜汗勞損虛弱之人欲享遐齡固爲難事惟常服其四肢百骸因已受富足之滋補而得血充胃強精足神旺之效果故能康健少病保障壽源

上海及各埠 五洲大藥房發行

唐拾義久咳丸

專治各種纏綿不愈及時行感冒之咳症

癧子頸

速服：朱少雲瘰癧丸　外敷瘰癧藥膏

發行所上海 … 蘇州

鳴謝

中國肺病專家顧拜言先生

如何練習網球

海魏惠爾斯馬廸夫人一九三二年新作　（娟君迻譯）

世界網球皇后給我們的禮物

世界網球皇后

美國海倫魏爾斯馬迪夫人

網球乃一種通俗遊戲、其裨益於人生者至大、其偉大之價值、將永遠存在而不能消滅、良以所費經濟、設備遠不若他種運動之昂貴、

當余參觀首次網球錦標比賽後　爾必性耽此道、心嚮往之、將用爾之思想與智力、潛心練習焉、即使爾不願參加正式比賽、亦極願改正擊法、研究戰略、並注意姿勢之優美、使擊出之球、恰正合度、

當爾初次上場練習網球時　必覺羞怯而極不安逸、爾並將疑心觀衆在譏笑於爾者、此乃無理智之妄想、亦初學者常有之驚覺、若能常常練習、注意擊法、與自身之地位、則久而久之、此種畏羞膽怯之心、自能消除、

初學網球者

其擊出之球、漫無標的、失誤甚多、須常與人練習比賽、使漸入佳境、當一球之來、由地上躍起時、爾須調和爾之眼睛、手臂及腳步、從容還擊、如有倉促不安之狀、則擊出之球、必難合度、

經過一二四次練習之後　自能覺其興趣濃厚、蓄意練習焉、斯時奔走擊球、從容不迫、視若普通之事矣、

如常參觀名家之比賽　注意名家之姿勢與擊法、必於爾有極大之帮助、即使不能得觀名家之比賽、則世界錦標家之活動影片、亦有出租、照片上之動作、亦堪注意、至於圖書館中關於專家所著之網球書中、其動作之描寫、因甚詳細、然極難揣測、蓋網球之動作、實非筆墨所能形容盡致者、初學者之唯一要素、爲求易於明瞭耳、

擊球之時

須注意時間性、支配率、鎭靜之功夫、揮拍之自然、身體之部位、以及雙腳之奔跑、凡此種種、均爲擊球之唯一要素、觀鐵爾登W. T. Tilden、柯爾愛德Cochet、瓊斯頓Johnston鮑羅屈拉Borotra、范恩士Vines、希爾士Shields、與伍特Wood 等世界有名選手、彼輩聯合各種特性、完成各種擊法、

當有興趣之活動影片上　網球家所表演之動作、特別遲慢、揮其球拍、指示其球與球拍之接觸與腳步及姿勢、球拍擺動之弧線等、描寫其擊球之動作、極爲精確、誠極有益於初學者、

擊球時網拍必須全部擺動　蓋擺動之勢愈大、球出之力量亦愈勁、此不獨網球爲然、即哥爾夫馬球棒球等莫不如是、如鐵彌登之網球、寶貝瓊斯 Bobby Johns 之哥爾夫、貝貝羅斯Babe Ruth之棒球、西去柯克Hitchcock之馬球、皆因擺動力之偉大、方法之正確、得爲世界之盟主、是所一致公認者、使自然之擺動、合於有韻律之動作、必能完成良好之結果、如突然猛力一擊、用力不當、擺動力小者、則動作必拘束而不自然、決不能獲良好之效果、

觀網球之本性

比較滿意而含有機巧的自然動作者、須含有調和性時間與機巧等科學訓練、以完成各種擊法、當比賽之時、如擊球之時間得當、則可減少許多精力、如對手用力猛擊、則當鎭靜還擊、不必用力、以延長其時間、此所謂以柔制剛之道也、

今有兩種擊球之要點

爲初學者必須謹記者、此二點即有名之選手、亦不可忽略、

㊀網拍自由擺動、不可拘束、

㊁身體宜稍側向、不可正對網、

倘擊出之球

觸網而死、須愼察擊法及所用之力量、因何而不能過網、自已之地位須活動、不可拘定於一邊、應各方顧到、奔走不惶、

比賽時如不注意各種擊法與各種方向　欲求美滿之結果、恐不可得、應認清如何應用正手擊球、如何應用反手擊法、當視自已所立之地位、與球之方向而定、須着實身體之重心、支配腳之力量、審時度勢、不可荒張、網拍隨臂環繞圓形、從容擺動、球拍與球相觸之時、應用力揮擊、球出之後、動作即完、惟須時時注意球之來勢、不可稍忽、如用力不足、或不得當者、在在均應研究力量與球拍之部份、

正手抽擊

須將網拍從右方自由擺動至左方、執拍不可拘緊、如欲反手擊球時、球拍應從右方移動至反手方向、稍易握拍之大姆指、不可仍照正手時之緊握、一般網球員每多忽略變更握拍之方法者、

一般人之觀念

以爲反手抽擊、不若正手之容易、卻爲切實之情形、初學者往往見球落在反手地位時、不敢用反手抽擊、必疾趨球之彼方、而用其正手抽球、若常用正手擊法、則正手抽球、固大有進步、但反手擊球、將永遠軟弱、不能應用、非初學者所得如此者、

網球比賽中之發球

佔有極重要之地位、良以發球有先發制人之機會、如發球重而得法、便宜不少、如發出之球、軟弱無力者、反與對手以乘機攻擊、且發球爲個人之事、如何擺動、如何用力、不受對方之牽制、故發球應爲每一球員所必須精功者、

發球既爲比賽中之重要地位　則發球時必用其平生之力、將球發出、網球員皆知發球有二次機會、即第一次失誤後、尚可再發一次、惟第二次發出、須愼重從事、以免二次失誤、而失去分數○至於一般之發球、第一次必傾其全力付之、如其失誤、則第二次輕輕擊出、祇求過網、此種一重一輕之發球、是否相宜、隨各人之理想而定、如能二球不分輕重、均用猛力發出、不致失誤者、因爲最佳、

施行發球之真實方法　極難描寫精確、以報告於讀者、全賴各人之研究耳、茲述其動作之大概、供讀者揣測試驗、邊線之角上、爲發球較佳之部位、身體略側、左手將球拋起、右手握拍向後擺動、舉起擊球、各種擊法、可依各人之習慣所發明、並無一定之方式、祇須用力得當、不致失誤、當球拍與球接觸時、須觸在拍之最得力處、球出後、拍端仍須隨勢略向下擺、動作完畢、即須立於場之適當地位、準備還球、

攔網一技

（俗謂上網攔截）初學者甚感困難、失誤累出、球之來時、或慌張逼迫、不及揮拍、球有擊在球拍柄上者、或不及廻避、使球擊在身上者、此爲初學者必有之現象、欲求上網攔截之精、尤須時常學習、且此種擊法、較他種擊法爲難、如在底線擊球、因其距離較遠、球來時可以從容準備、如在網前、球勢銳急、難於捉摸、故攔網之成功、殊非容易、

學習攔網

可先囑對手用輕球擊來、以其球勢之緩、可以應付裕如、左攔右截、悉心研究、攔截之時、身體側轉、正手攔截時、左肩對網、反手攔擊時、則右肩向網、左右側擊之、惠德門夫人Mrs. H. H. Wightman爲女子攔網家、比賽時彼常以攔網取勝、當攔網之時、須曲其膝、蓋如此可使視線清晰、擊球之時、網拍之擺動力須小、用力不可過猛、輕輕觸球可矣、

準備攔網時

身體之姿勢、已如上述、他如球拍如何執握、亦爲重要之點、右手執柄、拍端向左、用左手支持之、如球之來勢、正對右方、則用正手擊之、反手攔網、須交換執拍法、大姆指略移向裏、虎口與拍端正對、攔網時全用手腕之力、還擊低球時、身體須蹲伏、拍端向下傾側、

高球之壓擊

爲網球賽中最爲美觀者、如網球員善於高壓者、必爲觀衆所讚賞、而博得美譽、在英國恵勃爾登網球場上、如見有高球時、必能激動觀衆一萬六千眼睛注意之、白色之網球家、（因網球員均衣白色之衣服）如自信有經久之練習、而精於過頂高球之壓擊者、必爲觀衆所欽佩、

落地躍擊法

（即球將落地時即行擊之）優美脆弱、輕輕過網、最能引人興趣、初學者、似覺困難、不若底線抽擊之容易得法、

明瞭各種擊法後　欲求成功、並非難事、意之所至、必能滿足、運用策略、制勝對手、斯時爾將驚喜爾自已之成功矣、（完）

台維斯杯預測

美國大有希望

（影）

一九三二年的台維斯杯草地網球賽、據一般的人說來、美國大有得標的希望、而最近美國運動界、名著作家亞倫(J. P. Allen)、也曾引用匈牙利運動名家的談話、而發表本年美國選手操勝算的理由、那位匈牙利的運動家、曾一連測中五次法國得獲台維斯杯、據他說、今年美國已大有重獲台維斯杯的希望了、所以新大陸的網球名將、近來都已深信這種預測、非常的樂觀、大有穩得台維斯杯之概、那麼我們丟開了法國、先去研究英國的實力、究竟如何呢、事實告訴我們、弱點就在缺少了名將潘萊、但美國的伍特、也不參與台維斯杯、英國名將奧斯丁、全英的人們、誰都佩服他的球藝、那是無疑的、確是他得受人崇拜的、但據一般的人說、無論如何、他今年的球藝、是不及去年、至於法國方面、正如美國之有鐵爾登、而本年的選手、除柯顯外、並無特殊人材、如鮑羅脫拉・拉各斯脫・勃魯能萊、雖爲名手、未必有驚人的表演、

因此、一般的人們、以爲美國派少年四騎士范恩士・希爾士・范令・和愛理遜、出席台維斯杯、得獲錦標、已非難事、不過有一件事情、美國的選手、應當提防着的、便是法國的球迷、要像發神經病似的在球場上吶喊和放空氣、所以應抱着沉靜的態度、儘他們去瞎說、聚精會神、集中在球場上、不要去理睬看客、那美國的優勝、便無甚問題了、

這次美國女選手馬迪夫人、在法國參加國際網球賽的時候、對於台維斯杯前途、美國有得標之望的問題、也曾發表過意見、據她說、她很深信、如果由范恩斯、希爾士兩人參加單打、范令・愛理遜二人參加雙打、定可得獲錦標、但這裏祇有一件事情、倘拉各斯脫的表演、能超過目前的成績、那錦標問題、或許會生變化了、

但在美國方面、有許多悲觀的人、在懼怕英國、因爲英國的實力、也非常雄厚、奧斯丁的身體、已恢復原狀、準備出席、一般的人、都說英國去年的失卻決賽權、是因爲柯林斯沒有參加的緣故、而今年柯林斯和克里哥萊、已準定代表英國、出席台維斯杯雙打賽了、這台維斯杯不知是否由美國得獲、我們且期待着事實來證明吧、◈◈◈◈

騎一旅長張華

希望比外國丘八強

（也愛體育）

◎徐州五日電、騎一旅長張華、四日率該旅銳華球隊由蚌埠來徐、與徐體育界球隊比賽、定五日至七日決賽三日、各界參觀甚衆、

日選手出發赴美

東京五日電、今夏在洛斯安舉行之世界柯林匹克運動大會、日本已將出場之陸上選手選好、其中男子選手、定二十三日乘龍田丸、女子選手定三十日乘大洋丸、由橫濱出發赴美、惟尚須俟七日之體育協會常務委員正式決定、（電通社）

談小球運動

（逸凉）

在地皮高貴的上海、要想找到一塊整個面積的足球場、實是難乎其難了、所以一般青年們、都趨向於小足球、因爲它佔地極小、在形式上是和足球無異、但是一般人卻說小球運動、是小道太無意識了、其實小球、自有它存在底價値、現在且把它隨意寫些出來談談、希望同志們指教、

產生　小足球是在我國發明的、產生時期大約在民國十二年左右、起先還不盛行、不過在學校裏有這種玩意兒罷了、自從民國十四年、市立第一體育場、發起主辦第一屆小球競賽會以後、於是各界都風起雲湧、對於小球隊的組織、宛若雨後春筍、此起彼仆、盛極一時、無疑地在體育界上、也佔了一席地位、

歷史　它產生雖是不久、但它的歷史、倒也有片段足以傳述的、當市一場第一屆競賽會創辦的時候、僅僅祇有「壯士」和「青年」兩組、競賽結果、壯士組中雙雄「全白」和「全黑」兩隊、忽然打個和局、但是他們卻並不複賽、就此歸併一隊、是見他們超異精神的一斑、也是運動史上所罕有哩、

優點　它的優點、事實在告訴我們是很多的、雖足籃球等項運動、也無以過之、它所佔場地的面積、僅僅祇有足球場四分之一、球員的分配額、雙方僅共需十四人、就可以比賽、並且所用的小橡皮球、也經濟得很、至於角逐時、奔馳射擊、神益體魄與興味的濃厚、卻和其他運動不相上下、這是何樂而不爲呢、

趨向　它種種優點、既如上述、所以很希望當局、對此應特別去注意提倡、務期趨向民衆化、使它成爲我國最普遍的唯一運動、前途詎無量啊、

小球隊挑戰牌

聯名　通信處[illegible]

青光　通信處[illegible]

▲友誼賽

△勞神△小球隊、今日下午五時戰綠星、地點在震旦球場、又該隊約鼎雲隊於本星期六作一度友誼賽云、

△青光△小球隊、昨戰勝勞猴隊、結果爲五與一之比、

洛桑會議

英報紙反對

因世界經濟會議展緩

◎倫敦四日電、今晨倫敦報紙、雖歡迎國際經濟會議新計劃、但同時竭力反對法人所傳展緩洛桑會議、以便召集經濟會議之建議、並對於前財政大臣霍恩爵士昨夜所稱洛桑會議若告失敗、其結果將不堪設想等語、視爲極重要主張、又載反對黨領袖藍斯堡同樣論調、謂昭告天下、今後英國拒收他人所償戰債、亦不再償付自已戰債、（國民社）

銀洋錢市

滬市小振仍因來源甚旺　銀拆白借足見去路全無

洋釐昨値星期、銀行封關、錢業市場向例清淡、早市匯價小振、連日發現新低價、較前午跌去二毫半、爲二市均爲六錢九分六釐半、上午交易只有十一萬、下午更見清弱、一毫時成交十二萬五千元、小錢莊做開九萬五千元、外埠來源甚旺、去路平常、江南小洋早市仍爲六錢○一釐、午市略去半厘、爲六錢○○五毫、二市做開三千五百角、廣東毫洋早午二市均爲五錢九分二釐三七五、比上日略升一毫二忽半、上午交易六千角、午市四千角、銅元加長一千文、爲四百二十三千五百文、交易計共五萬七千串、合銀一萬三千兩、係義泰代公共汽車公司賣出一萬四千串、英美電車二萬九千串、洪商入市售出四千串、國幣一元兌銅元二千九百五十文、角坯二百五十一文、貼水四十四文、銀拆白借云、

	早市	午市
釐	[illegible]	[illegible]
銀拆	白借	白借
江南	[illegible]	[illegible]
廣東	[illegible]	[illegible]
銅元	[illegible]	[illegible]
衣牌	[illegible]	[illegible]
角坯	[illegible]	[illegible]
貼水	[illegible]	[illegible]

上週證券市之廻顧

上週（五月卅日至六月四日）債券市場、買賣較前已大爲活動、交易亦逐漸增加、大戶出入亦頗頻繁、金融界亦有進出、市場漸呈活潑、市價亦因環境良好而轉高甚勁、爲復業以來、初次之好現象、如週一因廣州事已有解決辦法、同時日軍斷續撤盡、一日間因各幇需要之故、續漲一元數角、週二大戶出入較多、市價稍有升降、然結果又漲六七角、週三四續漲一二元、其中除裁兵正六發勢尤要、四日來已漲起多者五元左右、少者亦有二三元、故週五六兩日略起反動、多頭出籠、某金融界亦略有賣出、兩日間跌去一元左右、結果比前週已好起約角至三元數角不等、總之觀察、暫時恐無大跌之象、蓋以洋釐銀拆無回上希望、莊息過小、商業蕭條、又無良好之投資事業、故投資於債券者、已漸感興味也、全週共計成交數目爲二千八百八十五萬二千三百元、玆將一週間漲跌情形、列較表於後、

債別	現期	較前日	成交數
關稅	六現	漲〇・九五	[illegible]
又	七現	新開出	[illegible]
編遣	六現	漲一・八五	[illegible]
又	七現	新開出	[illegible]
裁兵	六現	漲三・六〇	[illegible]
又	七現	新開出	[illegible]
一九關稅	六現	漲一・九五	[illegible]
又	七現	新開出	[illegible]
一九善後	六現	漲二・八〇	[illegible]
又	七現	新開出	[illegible]
廿捲煙	六現	漲一・一五	[illegible]
又	七現	新開出	[illegible]
廿關稅	六現	漲一・七〇	[illegible]
又	七現	新開出	[illegible]
廿統稅	六現	漲二・五〇	[illegible]
又	七現	新開出	[illegible]
廿鹽稅	六現	漲二・二五	[illegible]
又	七現	新開出	[illegible]
正六	現	漲二・〇〇	[illegible]
九六	現	[illegible]	[illegible]
金長	現	[illegible]	[illegible]
上海市公債	現	久未開出	

上週標金之回顧

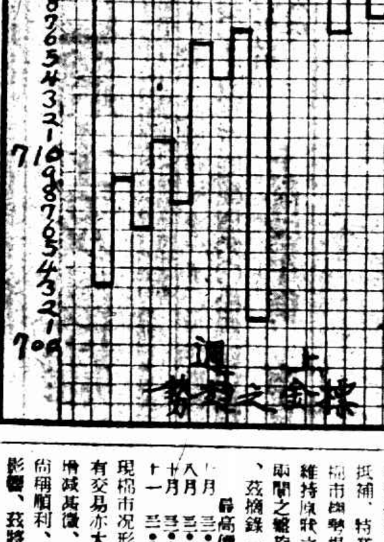

上週間標金市況頗形混沌、升降莫測、怒波狂瀾、動輒十兩之曲折、自週一初開爲七百十八兩半、嗣因美金有大批運往英法、更以銀市迭次報長、故跌爲七百零三兩、旋回至十六兩半、六月一日錢業總結帳後休假、故金市亦停一天、至週四猝跌爲七百零一兩半、是日後復回漲至二十兩之外、蓋空方受反動影響急補、當即衝出七百二十兩、至次日由萎而鋒、已見七百廿三兩八錢之高價、然人心彷徨、終以國際經濟會議等問題殊覺複雜、引起市況之紊亂無措、盤旋於七百廿兩內外、最後似軟化、跌爲七百十五兩有零、全週開盤七百十八兩半、最低七百零一兩半、最高七百廿三兩八錢、收盤七百十五兩七錢、共有廿二兩三錢廻顧、比較前週六續二兩六錢、至於英美銀價及滬市英美兩匯均見回漲、而內盤統扯英平美鬆、殆匯兌計英對美續升八七五、美對英亦加二五、是以金市趨勢似萎、但觀察國外情勢、金價前途殊難樂觀、現查各號計大連帮及匯票套頭等係占多頭、又乾昌祥約多五千餘條、義豐永三千餘條、潤昌餘二千餘條、恒餘大順元興永益豐等均約一千餘條、恒興所多無幾、而空方如元茂永二千數百條、同太昌元大永志豐永及散戶等亦然、大德成約二千數百條、至籌碼上週五止計二萬三千有〇、而標金照美匯結價初竟擱八九十兩、復爲七十兩外、現貨存底缺少、故赤條初遞加八兩餘、旋後十兩以外、玆將英美銀市及匯票標金高低價列表於後、

種類	最高	最低	比上週六
大條近期	[illegible]	[illegible]	長〇六二五
又遠期	[illegible]	[illegible]	長一二五
美銀價	[illegible]	[illegible]	長一二五
孟買	[illegible]	[illegible]	長一安那
英匯掛牌	[illegible]	[illegible]	長一二五
美匯掛牌	[illegible]	[illegible]	長二七五
標金	[illegible]	[illegible]	跌二兩六錢

上週花紗之廻顧

上週標棉花幾等江河之日下、其襯結尚在於華棉步落、然前週一部分客幇與本埠某公司之殘貨、危機實已隱伏、坐是紗棉跌乃致暴落、不過照掛牌價、以本埠現貨之實價、定日前已無任何一種棉花、可以切合提交、故週末大部分同業積極抵補、特業外人仍傾向於售出耳、因市與勢根本堪稱樂觀、但暫時有維持原狀之可能、然預料三十二兩間之盤旋、恐非朝夕所能實致也、茲摘錄一週中市價如後、

	最高價	最低價	收盤較前週
上月	[illegible]	[illegible]	[illegible]
八月	[illegible]	[illegible]	[illegible]
十月	[illegible]	[illegible]	[illegible]
十一月	[illegible]	[illegible]	[illegible]

現棉市況形勢黯淡、交易清寂、所有交易亦大部屬於外棉、本棉存貨增減甚微、聞各路新棉發芽、大都尙稱順利、雨水過多、未感受若何影響、玆將一週間之交易錄後、

種類	件數	最大價	最小價
勃羅去花	[illegible]	[illegible]	[illegible]
餘姚花	[illegible]	[illegible]	[illegible]
海提尖花	[illegible]	[illegible]	[illegible]
少機花	[illegible]	[illegible]	[illegible]

上週標紗跌勢不甚劇烈、然人心頗形不振、緣旣感金融之枯澀、復受中外棉市之打擊、益以劣紗價格之廉、宜乎頭盤乘機活動、致比價較上週跌去二兩左右、此後傾向如何、須視粟中均少充分之刺動力、但依近月期價之跌勢不殺、似少過於下降之恐懼也、

	最高價	最低價	收盤較前週
七月	[illegible]	[illegible]	[illegible]
八月	[illegible]	[illegible]	[illegible]
九月	[illegible]	[illegible]	[illegible]
十月	[illegible]	[illegible]	[illegible]
十一月	[illegible]	[illegible]	[illegible]

現紗交易僅於兩湖長江幇之需要不良、南部消化力亦弱、北路購買可稱停頓、職是市況屬於呆滯、奄無生機矣、上週計四川幇進一千七百包、廣東幇進一千二百包、汕頭幇一千包、徐州雲南內地長沙幇等共進約一千五百包、玆列現紗高低行情如後、

支數	牌名	最大價	最小價
十支	嘉禾	[illegible]	[illegible]
	三羊	[illegible]	[illegible]
	九龍	[illegible]	[illegible]
	雙魚	[illegible]	[illegible]
	金城	[illegible]	[illegible]
	大雀	[illegible]	[illegible]
十二支	孔雀	[illegible]	[illegible]
	人鐘	[illegible]	[illegible]
	輪船	[illegible]	[illegible]
	織女	[illegible]	[illegible]
	耕讀	[illegible]	[illegible]
十四支	大球	[illegible]	[illegible]
	地球	[illegible]	[illegible]
十六支	象	[illegible]	[illegible]
	金寶象	[illegible]	[illegible]
	雙象	[illegible]	[illegible]
	飛艇	[illegible]	[illegible]

米市

▲滬南　昨日西路米船約近二十號、然河下抵埠、本街店胃略形活動、米價見挺秀、各米充[illegible]、茲將行情如左、

▲閘北　昨日各幇米船二三十艘、市形平穩、貨稍價堅、中更勁勢、看客進去、胃尚佳、價升角許、稍見上漲、茲將河下開到之銷碼價列后、

▲雜糧公會做開籼米

▲昨日進口船期

▲內河出口船期

▲外洋各口船期

船期

電影時報

葛娜可敬愛的
珍妮葛娜

我們回憶「七重天」時代，我們第一次看見她是怎樣的印象？敬愛她，同情她，憐惜她！一直到現在仍是這樣擁護她。這幾句話，我們敢說可以代表全國的觀衆都是這樣的。因爲她所給我們的是纖小玲瓏，含情非常濃厚的感情面孔，使我們永遠也不會忘記了這個，有藝術「味」的小妮子「葛娜」雖然她今年已將有二十六歲的年紀。但是看她還是嬌小的像個十六七的姑娘，新片"Rebecca of Sunnybrook Farm"她正在攝製中呢。

非非戰

(續)

不錯，在這狂風暴雨的苦難的時代，新中國需要一種鐵與血的刺激，是誰都承認的。所以藝術界今後的新趨勢已傾注於非非戰的祖國魂上，努力其活躍的焦點，這不可不說是中國民族的一種新覺悟，尤其是近日來電影非非戰主義的呼聲，把一般有知識的青年的胸膛敲得這樣響，幾乎使他們的熱血飛濺出來，個個都要變成十九路軍的奮勇戰士了。他們都秉着十九路軍的勇氣，拚命地對準那公敵「非戰片」攻擊，簡直是發了狂一般，其精神殊可令人佩服。

此現象在客觀上看想，與其說牠是好，不如說牠是比壞更慚愧。誰都知道十九路軍的抗日是爲爭民族的生存，凡是國民都應該步十九路軍的後塵戮力殺敵，可是不料那般自命爲有血性的智識青年，在危險期間卻默地像一塊冰一樣，在象牙之塔裏，做着他的羅曼的夢。而到現在「西線無戰事」的平常狀態，他卻平地一聲雷怒吼起來，向着電影界的非戰藝術總動員，其程度幼稚，可笑亦復可憐。

在這裏，我並不是反對非非戰作品不過我對於以非戰之大，提倡非非戰藝術，實感覺到一種大失望，因爲他們打起非非戰的口號，完全是爲出風頭，使人知道他有愛國的思想，其實他們的生活中心，仍舊在頹廢的感覺裏活動，每天挾着女朋友上跳舞場，走咖啡館，溜戲院，一塊巧格力糖含在嘴裏融化，二隻眼睛在女人的曲線中閃耀，一天的生活便在這無聊的狂熱中蕩過去，世紀病的根源牢不可拔，眼前的享樂永不會憧憬着明日的鐵和血的偉大，他們始終是一個有閒階級的浪漫主義者。所以非非戰藝術的對於他，正如一個乞丐被富翁追逐樣的笑話。

老實說，中國的需要非非戰電影和一切藝術，老早已很迫切，祇是非非戰思想的缺乏，以致到現在尚未完成其使命。雖然非非戰電影藝術，終必有其產生的可能，在目前必須努力非非戰由意識的養成，而後去從事非非戰作品的創造，那其成功的效力是不可言喻的。否則必像淫鬼叫人莫說淫話，莫看肉感，而提倡貞潔的永遠是一個夢想。所以新中國的智識青年，浪漫主義者，你們要想創作非非戰藝術的價值，空論狂呼是沒有用的，非得消滅非戰的思想，積極地從鐵和血的出發點幹個徹底不可！

水上戰爭片"Suicide Fleet"將公演了。新光將開演的一部驚人影片，是R.K.O.百代公司的出品，描寫海洋上戰爭的故事，由威廉·鮑爾主演的。預告片上告訴我們確是很偉大的，但不知實際怎樣？「看了再說」。

愛慕與咒咒

(仲)

我愛慕，煙視媚行的騷在骨子裏的韓雲珍，然而，我咒咒，她近來的銷聲匿跡。

我愛慕，「一脚踢出去」裏英俊活潑的龔稼農，然而我咒咒，他在「紅淚影」裏撓起兩綹鬍子。

我愛慕，朱秋痕返到「舊時京華」去做一個交際花，然而，我咒咒，她在「舊時京華」裏一種令人哭笑不出的表演。

我愛慕，導演反派的王獻齋，在「歌女紅牡丹」裏令人咬牙切齒，然而，我咒咒，他在將近開映的「啼笑因緣」裏扮演的那一位賣藝先生，（請參閱本刊第九期）

▲又是一個聯華新人才·黃曼梨

她是中國的歌舞劇影壇的演員·初上銀幕·就得導演認識是非常人材·聞將有來滬編製新片的消息。

我愛慕，「三箭仇」裏婀娜剛健的梁賽珍，然而，我咒咒，她在「舊時京華」裏的擠眉弄眼。

我愛慕，導演「自由魂」的，有民族思想的王次龍，然而，我咒咒，他時常往跑狗場裏攢。（現在好了，他要往廣西去努力他的工作，而跑狗場裏的狗，也快瘟完了。）

我愛慕，「桃花湖」裏出身露臂的鄭小秋，然而，我咒咒，他在「舊時京華」裏，搭起少爺臭架子，奴才長，奴才短。

我愛慕，「紅淚影」裏有內心表情的胡蝶，然而，我咒咒，她在「紅蓮寺」裏，左來一道飛劍，右來一道飛劍。

我愛慕「美人計」裏英武亢爽的趙子龍，—王元龍—然而，我咒咒，他在什麼「梨園外史」裏，擔任一個不够資格的導演。

我愛慕，「苦兒弱女」裏表演母愛，不下於Mae Marsh的王漢倫，然而，我咒咒，他在霞飛路開一爿Reducing美容院。

▲好萊塢女明星中實都之最要者哈露Jean Harlow

實質的檢討

「有夫之婦」

(慶無)

簡單說一句：「有夫之婦」還是一張資產階級的影片，雖則他的主人中有一對工人，而這一對工人，只是資產階級所理想的，所製造的工人。

照他們自己說，這張影片是說明了法律和眞理的矛盾。這個他們在那個女主人因爲殺死了曾經和她發生過關係的同時又是殺死她丈夫的凶手那個不良少年而被提將官裏去以後，在展開了審判的一段時，就很有力的說出一片激昂慷慨的攻擊法律的言論，算作本片的中心思想有力的說明。但是以後，他並沒有指示出：目前的法律，只是資產階級依照着自己的利益而訂定的，保護自己的工具，同時更沒有指示出不是徹底消滅資本主義的社會組織，是沒法解決這個眞理和法律的矛盾的，這就是資產階級的不徹底處。「新的作品，是不僅應該說出其當然，同時更須說出其所以然的。」

因爲製作者的觀念形態，就決定了作品中人物的行動。好像本片中的不良少年，他的行爲，本來就是資本主義的社會組織中養成的一班寄生蟲的代表行爲，不消說他是有社會根據的。根據不消滅，這種人這種行爲是不會消滅的。本片中的女主人，假使是一個眞正有階級覺悟的人物，她就不該單把這個不良少年打死就算，（其實不打死他也沒有關係。）她應該更堅決的向着整個的資產階級和資本主義的社會組織進攻。不是這樣，那末，她的鎗殺那個不良少年，是更加有力的說明她是小資產階級的良心作用了。

以上都是對於「有夫之婦」的實質的檢討。至於其他表演和發音或則布景方面，人們已經說得很多，用不到在這裏多講，不過最後我們更應該知道，有夫之婦是一張尚可一說的影片，因爲，他至少已經跳出了唱歌，跳舞，玉腳，摟臂，和果醬主義，和團圓主義的圈子了。

立馬斯鄧和萊沙雲爾斯的最近傑作"The Miracle Man"將要來滬公演了·派拉蒙公司出品·將於光陸開演·

這是一部完全用內心與情感動作來感動一切的「一部影片」·描寫一個慈父的摯愛·及一對純潔天眞的男女的摯愛·由這圖我們可以見到一些了·還有以後再紹介吧！

女演員

可以結婚嗎？

(非非)

「女演員可以結婚嗎？」有一次，一位女演員突然問L君，自然，這一句話假如是一個男演員所問，那末，L君必定會馬上給他一個「怎麼不可以？」的回答，而現在問這話的人，是一個未成年的少女，叫被問者將如何作答？

有人說陳燕燕訂婚之後，聲名便不比從前紅，胡蝶離了婚之後，他的一切又使人注意了，這是否是眞的，我現在還不能證實，假如這些是事實的話，那末，這一問題是趣向觀衆的野心以及卑鄙的行爲上了。

記得，有一個年青的導演說過這麼一句話：年青的女演員好像是一枝鮮花，當他還是鮮豔的時候，人們應該愛護他，—爲了保持他的藝術的生命，人們也應該愛護女演員，至於一個導演呢，只要他是力學的，進取的，到了很老的年紀，他依然能够做一個導演，也許因他的經驗更豐富，而作品也更進步！」

然而，這，是不是說愛護女演員，以及爲了保持他的藝術的生命，他便不可結婚？

爲了生理的要求，每個人都得需要結婚，而主要的是他的年齡，他的發育，以及經濟能力，是否允許他結婚，至於因爲結婚而致聲名跌落，這點，我們覺得只是那些借電影來出風頭以作爲攀緣與富翁或公子少爺的諸律底藝術叛徒，才應該顧慮到因結婚而聲名跌落後，此人是否有充足的金錢來供他揮霍？

女演員們，等着人們來愛護，何不自己愛護自己！

非
占
高

在「自由魂」一片裏，我們可以見到他的作風強奇生動，而在「一□」與「粉紅色的夢」裏演柔和深刻，這是在國產影片的小生是很難得的成績，聯華的新片都可發揮他的特長。

野味

好萊塢的新鮮玩意

(空)

◇◇◇◇◇◇

▲大約七年之前，劉別謙曾製一片名「兒戲婚姻」。重要演員爲孟地潑留，奇利頓希路，哈利梅爾，馬利披窩士及法羅蓮絲維多等五人。自該片公演後，那五位已先後出席離婚法庭。最近輪到劉別謙自己了，事實與該片完全相同。

▲派拉蒙及導演溫史端堡想表示出馬蓮戴蒂之的重要，在攝影場上新建一間非常精緻的化粧室給她，全間用青色及灰色粉飾。馬蓮看見了，祇獰了眉頭說：「顏色很壞，給我一種深藍的和□紫色的顏色代替了這種淒淡的顏色吧！」

▲波拉尼格利捲土重來了。「我再不，」她說，「演嘉寶那種妖婦式的角色了。我讚美嘉寶，我以爲她是個偉大的人物，但我想別開生面。我最不演那種以聲色來誘惑男子的色，我已經具有新計劃，」

▲康奈尼格爾是好萊塢禮拜堂的耶教。某星期日，有某女星的小女兒從禮拜堂回家，「媽」，她問道，「爲什麼他們在平常祇叫尼格爾先生，而在星期日卻叫他做上帝呢？」「是嗎？親愛的，他們的確那樣稱呼他嗎？」那女明星驚奇地問。「我說是的，」那小孩子半吞半吐地說。「今早在禮拜堂中，牧師說，『孩子們，這是你們把鈔幣給上帝的時候了。』於是尼格爾先生上前來，我們把鈔幣給他。」

▲康絲登賽涅脫每分鐘薪金爲一元美金。

▲候活曉治和比麗杜芙坐在聯美的試影室中參觀試片。曉治聽覺不聰，所以凡當試片給他看的時候，必把原聲拓大數倍。比麗攜帶她的狗在她身邊，在放映中途，那狗開始狂吠。比麗制止不住，那狗卻越吠越響。及後，比麗向曉治的耳邊說：「你覺得那狗煩擾你嗎？」「那隻狗？」曉治問，他注視着銀幕，半隻狗影也沒有看見。

▲阿多爾夫曼殊有一個新煙盒，盒面刻着：阿多爾夫笑吶：阿多爾夫曼殊敬贈，」

野味的瑪麗多蘭

好萊塢又發現了一位活潑天眞的熱情的演員，看她這張照片的姿勢，就可以知道了。瑪麗多蘭Mary Doran是她的名字，今年只有廿歲多一點

在本報第一期曾介紹過這位明星的寫宮之一部，這裏又是一位明星伊麗沙闍她的寫宮之一部，這種新式的佈置，她坐在裏邊格外顯出她的美麗了（她是「福克斯」公司的基本大明星）

向讀者十二分的道歉

我們爲編明星們與戲幕的說明，因爲照片與銅版太多的原故，幾千張照片都把腦子弄渾了！所以前天將一張查爾司勞克福的惧登錯了作喬治班可樂夫，所以鬧了一個大笑話，希望讀者能原諒還給我們指正，並且我們以後絕不敢再鬧出這樣笑話來。

◇◇◇◇◇

這是一部□□□□出品的精彩傑作，主角史帝華羅馬的表演是我們很少能見到的深刻與自然。圖乃戲中最精彩的一部分。

▲已在蘭心初次公演之「僵局」

今天電影節目

戲院	片名	主演	票價	時間
國泰	情艦	[illegible]	一元 一元半	二時 五時半 九時一刻
光陸	碎艇緣	[illegible]	一元 一元半 二元	三時 五時 七時 九時一刻
南京	海底奇	傑克霍克	六角 一元 一元半	二時 五時半 九時一刻
新光	有夫之婦	[illegible]	六角 一元 一元半	二時 五時半 九時一刻
卡爾登	蒂莉情史	[illegible]	六角 一元 一元半	二時 五時半 九時一刻
蘭心	僵局	史帝華羅馬	六角 一元	二時 五時半 九時一刻
夏令配克	夢裏人	菲利浦荷馬	四角 八角 六角 一元	二時 五時 九時一刻
北京	復活 郎德山	表演	四角 六角 九角	二時半 五時 九時一刻
巴黎	拈花惹草		四角 六角 八角 一元	二時 五時 七時一刻 九時一刻
中央	表演	張寶聲	六角 八角 一元	二時 五時半 九時一刻
威利	血濺情鴛	[illegible]	四角 六角	二時 五時 七時 九時
光華	桃花泣血記	阮玲玉 金焰	二角 二角	二時 五時半 九時一刻
黃金	歌台韻事	[illegible]	二角 三角 四角 五角	二時 五時 九時一刻
新中央	人獸奇觀		二角 五角 七角	二時 五時半 九時一刻
恩派亞	自由魂	高占非	二角 三角 四角 六角	二時 五時半 九時一刻
百老進	陳查禮	華納夏能	二角 四角	二時 四時 七時 九時一刻
九星	雌鸞嬌鳳	[illegible]	二角 四角	二時 五時半 九時一刻
明星	天涯終相逢	麥唐娜	六角 八角 一元	二時 五時半 九時一刻
浙江	血濺鴛鴦		二角 四角 六角	三時 五時 七時一刻 九時一刻
卡德	五六集紅蓮寺	胡蝶	二角 三角 四角	三時 七時 九時
奧飛姆	九集關東大俠		二角	二時半 七時 九時
山西	如此天堂	胡蝶	三角	二時 七時
虹口	愛之素	諸代羅	三角	二時一刻 七時 九時一刻
東南	野玫瑰	王人美 金焰	二角 四角	二時 四時 六時 八時
萬國	盲孤女		二角 三角	[illegible]
福安	抗日血戰史	聯華片		二時 四時半 七時
東海	梨園外史	[illegible]	二角 四角	二時 四時 七時 九時一刻

津日租界夜半槍聲
便衣隊又要暴動
華街嚴加戒備 昨日下午風傳甚盛

◎天津五日電、搗亂份子吳某李某段某等、四日晚在日租界公會堂開會、晚十時、常盤飯店內聚集莠民甚多、公安局探得陰謀、即晚嚴加戒備、夜十二時、日租界有鎗聲數響、嗣又寂然、

◎天津五日電、五日下午、美軍副司令巴尾德往晤公安局長王一民、問便衣隊又要暴動、如何應付、王答、已得報告、余已有準備、余意果係便衣隊單純騷動、余信警察之力足可撲滅之、如有第三者參加、余惟有報告上峰核辦、五日晚謠盛、華街無形戒嚴、

馬占山反攻海倫
僞軍反正援助 義軍堅守青岡

◎哈爾濱五日電、海倫數日前爲日軍佔據、今反滿軍獲反正之僞滿洲國軍之助、取道青岡、復向海倫進攻、反滿軍千名、力守青岡、日軍飛機屢次猛轟無效、昨日該軍日進攻安達青岡間横街(譯音)之日防兵、後因日援軍馳至、乃止攻、(路透社)

◆馬軍集合通北◆ 哈爾濱四日電、馬占山軍爲戰鬬關係、拋卻海倫、三日、吳松林石蘭斌各部退韓家店(在海倫之北、相距約五六十里、再北即通北縣城)日飛機二日往東北偵察歸來報告、韓家店北安鎮集有大部馬軍、并築有堅固戰壕、馬占山集合步騎兵大刀會萬餘於通北、計劃抵抗、

◆吉軍入帽兒山◆ 哈爾濱四日電、二日晚、日軍中村旅團入佔阿城、自衛軍楊子斌團退蜜蜂站、乘熙洽僞軍第七旅移動時、攻入帽兒山、三日午後退出、轉烏吉密、自衛軍馬憲章旅則由阿城退向雙城、

◆日機往炸安達◆ 哈爾濱四日電、安達縣西洪家店、二日爲李海青軍包圍猛攻、日軍一隊陷於危殆、三日、日軍平賀枝隊自滿溝站往援、並由日飛機數架先往爆炸、安達方面因電話電線割斷、消息不通、

◆泥河木橋燒斷◆ 哈爾濱四日電、呼海路全線通車、須一個月後、因泥河木橋燒斷、須修復、呼海路局裁員十之六、四日自哈移回松浦辦公、

◆哈綏試行通車◆ 濱爾濱四日電、三日午、東鐵路局恢復哈綏通車、惟係試行、遇阻礙時、即退回、旅客搭乘者祇俄人四名、

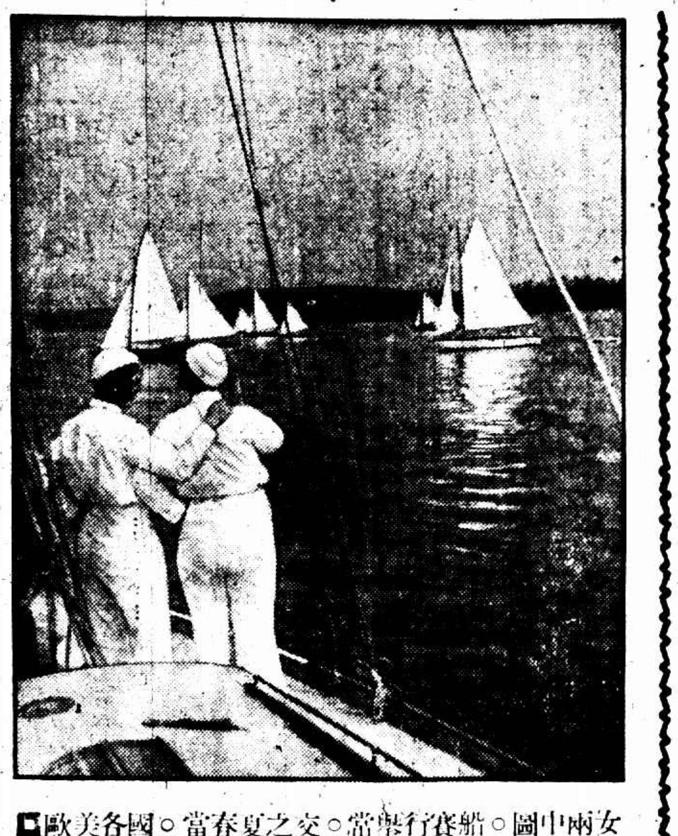

□歐美各國當春夏之交○當舉行賽船○圖中兩女子立於船頭○遠眺陰霾籠罩下之白帆船順風前進

□西班牙近舉行賽美會選舉「一九三二年西班牙小姐」圖爲參加與會美女之一部各地均選派代表

粵海風雲中
陳漢光向雷州進
李慶文就海軍副司令

◎香港五日電、陳漢光電告、全旅二日抵化州、四日向雷州前進、

◎香港五日電、海軍副司令李慶文、四日已到部視事、

十九路軍將到閩

◎厦門五日電、厦水警派巡官率領港赴泉州秀塗、因十九路軍將在該處登陸、

◎南京五日電、六十一師一二一旅餘部、五日由京乘輪開閩、

青島大雷雹
二十餘分鐘 屋頂響聲如鞭砲

◎青島五日電、五日上午十一時半許、黑雲驟起、始而傾盆大雨、繼竟冰雹亂降、大者如姆指、小者如櫻桃、風雨交加、雷聲隆隆、房頂劈拍之聲、如新年鞭砲、聲響經二十餘分鐘之久、路上車馬行人絕迹、電話線受打擊不能通話、至午後半時、風雨始息、爲空前未有之奇災、

被李杜軍擊落之日飛機愛國第五號

□日飛機愛國第五號爲最新八八式偵察機・造價日金七萬元・五月十五日在三姓(即依蘭)被李杜軍擊落・機中之石谷大尉及清田中尉被擄後中途自殺(書振)

飛機飛錯方向
駕駛以後須悉心研究

◎徐州五日電、駐汴飛機第五隊、奉命調京、五日晨該隊柯賽機一架、由劉炳寬朱保仁駕駛、離汴飛京、誤飛至海屬新安鎭、後返徐、降落七里溝、幸未損傷、徐飛行場爲加汽油、午刻始飛行南下、

軍政部派員
調查蚌埠飛機肇禍案

◎蚌埠五日電、軍政部航空署軍醫科長陸心九、軍務科員裘立人、五日由京抵蚌、調查飛機肇禍原因之死亡人數、以便賠償撫恤、蚌商會要求以後飛機攜危險物、不准飛行市空、肇事分隊長趙敬賢經航空第一隊具保、警備司令部已開釋、

洛陽北關
亦查獲放毒漢奸

◎南京五日電、洛陽電、公安局五日在北關查獲散放毒藥匪犯一名、攜毒藥一瓶、此藥滴人手上、立即潰爛、經當局嚴厲鞫訊、供受日人雇買、

自稱閻錫山之姪
並有假借傳存懷名義 在濟組抗日救國軍
濟公安局查拿

◎濟南五日電、近有自稱閻錫山姪之閻某及石鳳鳴等、假借閻及閻之總參議傅存懷名義、在濟組織抗日救國軍、委派軍長八九人及師旅長等多人、五日公安局特務隊奉命捉拿、因石閻等未在濟、只捕獲其他多人、

日政府注意越界築路交涉
認爲此時工部局不能有單獨之行動
反對行政權交還中國

◎東京五日電、上海市政府工部局所交涉之上海公共租界越界築路之行政權與警察權、交還中國方面事、日外務省未接該事件之官電、日政府以爲工部局方面當不致承認有阻害租界安全之事情、若謂越界築路之警備讓與中國之特別警察、而將行政權交還中國方面、則日政府所絕對反對者也、然在日方之解釋、則公共租界越界築路之行政權、現方在各國駐滬領事團會議中、工部局當不能爲單獨之行動也云、(電通社)

世界經濟不振實爲導火線
智利突發政變
空軍與陸軍攻總統府 限總統兩小時退職
總統孟德羅辭職
革軍首領達維拉宣佈社會主義政府成立

◎智利京城五日電、智利陸軍及空軍、今日突然叛變、此次倡議革命之領袖、爲智利前駐華盛頓大使達維拉氏、達氏要求智利總統孟德羅氏立即引咎辭職、孟德羅曾爲保守黨人、去歲十月四日當選總統、當時選舉情形甚爲紊亂、並有擾動發生、曾因此死者十八人傷者百餘人、今日革命勃發後、孟氏初尚堅拒、不肯辭職、叛黨即以哀的美敦書送致孟氏、時限僅兩小時、聲言若兩小時內革軍不得總統之辭職書、立即採取強制行動、自哀的美敦書送達後、各處召集之革軍約二千五百人、即向京城桑地雅谷進發、聲稱、將誓死作戰、建立社會主義之共和國、孟德羅氏旋即爲軟化、退出總統官邸、而革軍首領達維拉氏、立即遷入總統官邸、攝行元首職務、並宣布社會主義政府之成立、於是智利之革命、遂未經流血而告成功、查此次革命、形勢雖至急驟、然其間醞釀、爲時實已久遠、其最大之原因、不外乎世界經濟之不振、使智利出口減少、國家收入不敷、不得不厲行減政、致公務員薪資亦不能如數發放、去歲八月十九日、復不得已而宣佈停付外債、以維持國內之準備金額、去年春季、總統伊班納茲氏任內、國會曾以迪克推多之威權、加諸總統伊班納茲氏、遂頒布緊急命令一百五十道之多、其中如檢查新聞等條例、尤爲引起反響之導線、七月九日、內閣倒後、繼任內閣數日復倒、第三次內閣則存在僅一日、以學生之暴動而去職、第四內閣成立後、以高壓手段加諸學生、國立大學之學生、被政府以武力驅逐、時有二學生死焉、於是全國憤激、羣情洶洶、伊班納茲遂不得不將政權交付參議院議長萊脫利爾氏、已則微服出走、萊氏不久亦即以應付爲難、推舉孟德羅氏爲內閣總理兼攝總統、孟氏後即乘國內擾亂之際而取得實授總統之位、但未幾、海軍以減餉三成發生譁變、雖立即平息、曾將譁變者二千七百人、拘交軍事法庭審判、但嗣後內政及經濟方面糾紛迭起、迄未寧息、此雖皆已往之事、實爲最近叛變之導火線云、(國民社)

◎智利桑地阿葛五日電、昨日大總統孟德羅已辭職、其經過情形、大略如下、本月三日、政府接到報告、謂航空隊首領葛洛夫上校、將有革命行動、政府立將葛氏免職、並宣佈戒嚴、葛洛夫上校、即率航空學校學生譁變、並令飛機在智利京城上迴翔、發散哀的美敦式之傳單、政府乃命陸軍學校學生、前往鎭壓、而陸軍學生抗不奉行、此時全城震動、警察亦聲明、僅維持秩序、而不負其他責任、總統孟德羅見軍警皆不用命、乃向議會辭職、不久、內閣亦相繼辭職、乃由布加將軍及葛洛夫上校等組織新內閣、並擬解散議會、創立社會主義之國家云、(哈瓦斯社)

◎智利京城五日電、叛黨領袖格羅夫上校、有飛機四十架、及黨衆三千人、昨日在總統府附近與政府黨發生衝突、死三人、傷六十人、政府派費迦拉上校監視格羅夫、費即赴航空學校開放手鎗、擊傷一人、但旋被解除武器、智利總統孟德羅現已辭職、因革命軍擁入都城、而佔據總統府也、孟德羅已將政權交與軍人組織之委員會、格羅夫上校與前任駐美大使台維拉等皆爲接收政府之委員、(路透社)

閻錫山在晉
組西北實業公司
張學良宋子文等皆係股東

◎南京五日電、閻現在太原、組織西北實業公司、已成立籌備處、內分採礦水利毛絨肥料森林製革特產貿易等十二組、發起人除閻外、宋子文張學良孔祥熙張繼馬福祥等三十餘人均加入、張學良現股五十萬、餘數萬數十萬不等、現擬在該公司未成立前、先設立西北實業銀行、作金融週轉機關、資本總額定五百萬、收足二百萬、即開始營業、

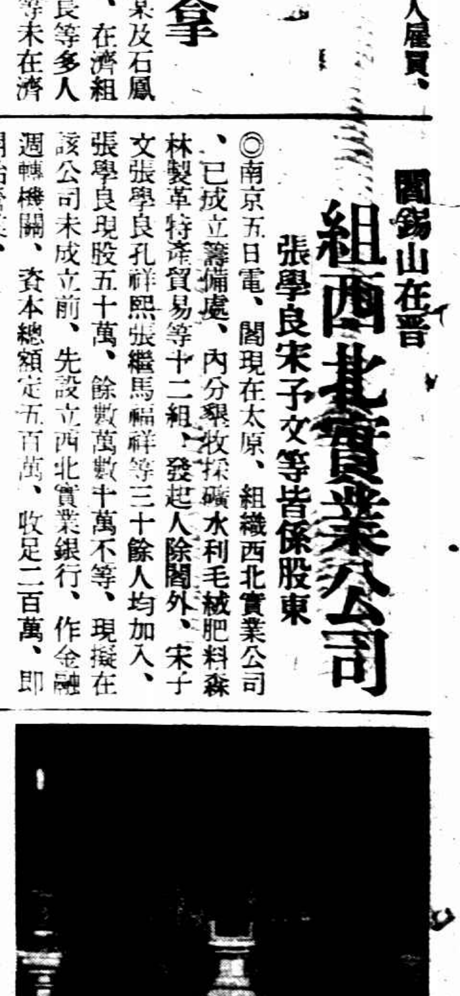

杭市公祭抗日陣亡將士◆◆◆◆◆

杭市各界、[illegible]時、在西湖靈隱禪寺公祭淞滬抗日陣亡將士、由浙主省席[illegible]、市長趙志游第一區公所區長戒星五襄祭、各界到者約千餘人、第八十八師殉國之工兵營營長唐循之母、親臨哭奠、陪祭者無不墮淚、圖爲祭堂之[illegible]情形、(星子)

擄牛一百五十頭 索贖欵萬元

◎哈爾濱五日電、數日前有匪衆襲擊松花江對面之農場、刦得牛一百五十頭、今要求贖欵萬元、(路透社)

希臘新閣組成

◎雅典四日電、希臘閣潮已於今日結束、仍由維尼齊洛登台組成新閣、米加勒古布洛仍留長外交、(國民社)

鐵工廠注意

請將下列鐵方塊開帳寄本館編輯部收

(尺寸以一英方寸計算)

高	長	闊	塊數
896	3280	1640	30
896	3280	820	30
898	3280	656	10
896	1640	1640	30
896	1640	820	30
896	1640	656	30
896	1640	492	30
896	820	820	20
896	820	656	30
896	820	492	30
896	656	656	30
896	656	492	30
896	492	492	30

保命時疫水

功能起死回生
效能治疫救痧
力能轉危爲安
業行四十餘年之久
年銷六千萬瓶以上
因此藥而得保全之生命至少有數百萬人值茲夏令務速購備爲要

上海中西大藥房製

陶思瑾 劉夢瑩 兩姑娘過去的秘密

將於本星期六起時報上

盡情披露！

杭州這一回的慘案已經**轟動了全國・**

現在訴訟方興未艾・案中的男主角許欽文便是**新文壇馳名的小說家**・最近他居然在心緒不寧的時期中寫一篇「**愛的突變**」・寄給時報・**對於這回慘案的肇因・兩位姑娘的心理分析・環境變遷**・許多瑣屑的故事・**秘密的日記・怪甜蜜的情書**・亦凄亦豔値得回味的・介紹於讀者・欲使關心社會問題的人們作一個大好的研究資料・

金順風民船經台回來 三沙洋面被擄

激戰 (吳淞口外)

狙擊巡輪 當時船主喪命

三船夥歷述遇難經過　盜匪多半台州人口音

海關專條巡輪、於二日晨在吳淞口外余山燈塔附近海面、因檢查沙船船照、致與海盜發生激戰、當場被盜擊斃巡員四人、重傷三人、各情曾誌本報、玆悉該盜船本係福建民船、被盜所擄去者、船主船夥當時均在船上、有四人跳落海中、駕舟至余山燈塔得救、昨由海關海星巡輪帶滬、探得該船被擄情形如下、

歸途忽遇盜

金順風民船被擄

福建人余第一·余第二·余第三·余第四弟兄四人、在福建東沖地方、開設余順興民船公司一所、自置大民船一、余第一過世多年、公司事務由第三第四兩人管理、船名金鳳順、由第二當手、雇有船夥二十三人、專駛東沖煙台間裝載貨物、每年兩次、所載貨物、以磁器木料爲大宗、本年陰歷三月十五日、該船載貨駛至福建三沙海面、忽有一沙船迎面駛來、余船初不以爲意、不料沙船駛近、忽躍出大帮盜匪、各執長鎗盒子砲等開放、迫令停駛、余等束手聽命、盜乃悉登余船、共四十四名、武裝全備、而所穿衣服、大都綢緞所製、操台州或黃巖口音、性頗強橫、爲首者年約三十開外、一至船上、即迫令速備飯食、船夥等屈於淫威之下、只得唯唯聽命、

五千元贖船

得款後仍被扣留

盜等食畢、即由首領審問船主余第二、盜首先索洋五千元贖船、並稱否則當將船主船夥一併槍斃、余不敢反抗、當命二船夥駕小舟上岸取款、然該處距離公司甚遠、住返需時、而盜性甚急、每日將余拖出作槍擊狀、迫余提早將洋送到、余以路遠對、則被用長槍柄亂擊、余所受痛苦、不可名狀、直至四月初六日、兩船夥始將贖款五千元送到、詎盜首得款後、令送銀之兩夥上岸、等候於福建石浦地方、日後當將余船送到、兩夥信以爲眞、仍駕小舟登岸、返公司復命、以便派人等守石浦取船、

第二次買賣

寧波口外劫沙船

盜等自將余船擄劫後、其第二次買賣、係在寧波口外花腦北地方、當時有一捕黃魚之寧波沙船正在工作之際、盜等駕余船駛至、由十二盜各持長槍、躍登魚船、搜劫後即將船主王玉蘭架上余船、並令魚船船夥速即備款六百元贖人、言畢盜即揚帆逸去、一面向王大肆恐嚇、索款甚急、王以無此鉅款對、則鞭撻立至、並迫令在船上幇同工作、

吳淞口激戰

四人跳海出險

本月二日清晨、盜等駕余船駛抵吳淞口外余山洋面停泊、至九時許、忽遇海關專條巡輪派小輪至余船檢查船照、盜爲先發制人計、即開鎗轟擊、巡輪方面死傷情形、已詳前報、盜方則死二名、受傷多人、此時余船船夥、乘雙方激戰之際、紛紛躍入海中、被盜擊斃三人、船主余第二、擬逃上海關小輪、亦被盜擊斃、屍身均葬海中、盜後以久戰不敵、遂揚帆逸去、當激戰時、躍於海中者、有燒飯夫翁當心·船夥連金法·鄭茂勇·及第二次被擄之黃魚船主王玉蘭等四人未死、迨盜逸後、四人乃駕小舢舨向余山燈塔駛去、直至午後三時許、方抵燈塔、四人上岸後、適燈塔上有人與王玉蘭相識、當夜乃宿塔上、前日值海星巡輪駛至該塔、乃將四人載之來滬、

昨日上午、海星輪抵滬後、由海關水巡捕房派華探孫阿椎薛嗣林、將四人一併帶至捕房、訊詰一過、諭令暫留捕房、迨今晨捕頭訊問後再定發落、據翁等云、盜等臨逸時、船上所餘食米、已不滿兩餐、而同船船夥尚有十五人、因不及逃出、亦被迫隨盜逸去云云、

奇人! 高不逾二尺

從哈爾濱來滬　二十許人

昨晚十一時四十五分、本館門前忽有羣衆叫好聲、經記者出視、在人叢中發現一侏儒、高不逾二尺、年約三十左右、禿頭、鼻黑眼鏡、手執司的克、身穿藍色長袍、見羣衆拍手叫好、則怒而以手杖亂揮、口操係北方音、旁有一人偕行、若保姆然、記者詢所自來、據稱三日自哈爾濱來此、當時記者欲爲之攝影、但未果、據稱須往領事處去後始可、詰以何國領事、則又不知、繼而羣衆之呼聲又起、此身不滿二尺之矮人乃又揮杖向左右亂擊、並吸吸請多事、繼而在羣衆包圍中、緩步向法租界去、記者於其步行時、細察其下體似僅有足無腿、

盜封併誌

昨日上午八時三十分、滬西膠州路八十九號、突來盜匪七人、三執手鎗、刦去現洋六百餘元、

住馬家宅一號之瑞典人徐考爾女士家、前晚十二時許、突有盜匪四人、由後門越竹籬笆而進、刦去現鈔七十八元及衣服等物、

住居高昌廟九六弄、徐運祥家、前日下午十一時忽來盜匪三人、執有手槍、刦去現洋十三元、銅元二千八百餘枚、

聞風遠颺 僅獲鎗械

東蒲石路匪窟

四馬路總巡捕房偵探處最近探悉有綁匪數人、匿居法租界東蒲石路七十二路、昨日下午四時許、中西探長率領探員數人、先往法捕房請求協助、經捕頭飭派特別間探員數人、會同按址前往拘拿、詎匪已聞風逃逸、當在該屋內抄得盒子砲三支、手鎗一支、子彈一百餘粒、當即帶回捕房、候今晨解第一特院核奪、

男女盜犯

十八名分別判罪

新閘捕房前在轄區內陸續弋獲盜匪及嫌疑人五十九名、解由第一特院厘次研訊、除將毫無關係者摘釋三十八名外、餘則分別收押、交保候判、昨爲宣判之期、捕房將男女被告解院、由馮世德推事升座宣讀判決主文、計被判處徒刑者、有王子香處刑十八年、蘇三恭·毛老虎·楊永生·徐茂坤等四名各處刑九年、王在秋處刑十三年、辛發玉·徐月明各處刑八年、顧增福處刑五年六月、王蔭福處刑四年六月、楊阿根處刑四年、呂瑞成·丁小弟各處刑二年、沈同福處刑一年八月、韓小龍處刑二年、王張氏處刑二月、顧志恒處刑三月、緩刑二年、孫其友處罰金二百元、其餘曹子林王金氏林士華等男婦三名口、均宣告無罪、

抄獲煙土

平湖輪上

水巡隊據眼線報告、謂有開往平湖之上海輪船上、私運煙土、當即派巡士到輪搜查、在艙底抄出煙土三百○四兩、惟以輪中人物、當將船上所帶、乃將水手陳阿二拘送法院究辦、

教員行竊 趁火打刦

虹鎮飛雲小學教員　李振華判處徒刑

在虹鎮飛雲小學校充任教員之甬人李振華、二十歲、家住元芳路三百八十號、因於二月二十一日戰事期間串同董雲高(在逃)潛入塘山路五十四號寧波同鄉會設立之第八小學校內盜取值洋三百元之鐵床被褥書籍等物典質化用、案發、被匯山捕房華探趙瑞生查悉、于前日將李董兩人逮捕、抄出原贓書籍多本、一併帶入捕房、翌晨解送第一特區法院高一庭、捕房律師張天蔭起稱、李振華于上月二十一號至嘉興路捕房誣報鄰居同鄉人賀志善竊其教科書三本、經貴院沈推事姑念其係一教員、事屬微細、從寬斥釋、渠前亦犯過與人打架案、當將原贓書本呈案請究、繼據原告學校代表張利祥證明當時失竊情形一過、質之兩被告供詞支吾、經喬萬選推事當庭判決李振華處徒刑一年六月、董雲高處徒刑三月、書籍發還原主、

俄舞女詐財

訂約收款不見踪跡　判處罰金

俄國舞女羅平司加亞(譯音)二十七歲、住法租界霞飛路七二八號、其夫開設整容店、專爲女子修面、羅於本月一日下午、由人介紹與住聖母院路一五七號內二號房間俄國馬林戲班主人古士納卓夫(譯音)訂立合同、前往漢口跳舞、收取定洋五十元、約期起程、詎羅於同日傍晚、又與靶子路一九八號福克司刀伐舞場女主人華司多壞(譯音)訂約往青島跳舞、收受定洋七十五元、亦約定日期動身、屆時雙方均不見羅平司加亞之踪跡、找尋無着、始知羅故意詐欺取財、即投法捕房報告、請求拘究、至四日上午十時許、由西探持高佛斯某將羅拘案、翌日解送第二特院、由吳方廉推事提審、捕房律師費席珍陳明案情、依刑法三六三條起訴、並由兩告訴人聲訴被告欺騙情形、訊之被告羅平司加亞、供認與告訴人等立約詐騙不諱、錢已用盡、請求寬限設法歸還、吳推事核供、當庭判決被告處罰金一百二十元、如無力完納、以二元折易監禁一日、

幼女手中騙取巨值翠石

珠寶商人之妻被拘究

蘇州婦人周蔣氏、家藏翡翠寶石二、平日不使人見、不圖其女在家庭工業社作工、與同廠女工陳吳氏頗爲莫逆、該女年幼無知、將家藏寶物告知陳吳氏、該氏之夫向爲珠寶商人、遂設計命該女取出、以驗眞僞、該女當即偷竊翠寶十餘件、付於陳吳氏、越日陳吳氏竟給以五元、謂已脫售、該女告其母、檢點全部失物、價在一千元以上、當命返還物件、不料陳吳氏竟以贋鼎付之、周蔣氏發覺後、即報告二區警署、將陳吳氏捕解地方法院究辦、

侵吞帳款

寧波人方玉[illegible]、在法[illegible]街七十一號[illegible]洋貨店[illegible]、年多間、由店主派往江北口岸收帳、回來、將收帳款二百廿元[illegible]、經店主查悉、報告捕房、將方拘解送第二特院、捕房依刑法三五七條起訴、經李昌年推事提訊、告訴人由林榮慶律師代理稱、告訴人設[illegible]洋貨店、被告於[illegible]年十一月間派往[illegible]口岸收帳洋三百七十元、回店後交一百五十元、向詢支吾、故報告捕房解案請究、並請附帶民訴云云、被告供認舞弊不諱、[illegible]、前日開庭判之時、被告訴人代理律師稱、附帶民訴部份已與被告和解、請准撤回、李推事判被告侵佔業務上持有物一罪、處有期徒刑六月、緩刑二年、

急病倒斃

昨晚十一時許、有一中年男子、衣藍嗶嘰長衫、內襯白洋布短衫褲、足穿黑鞋、倒臥於永安公司旁、似患急病者、經捕查見、立即車送仁濟醫院醫治、詎延院後片刻即死、

郁鴻章舉殯

上海市煤業同業公會救護員郁鴻章烈士、前因參加中國紅十字會在閘北八字橋最前線救護傷兵、被日兵槍殺、昨日舉殯、在格羅路寧波同鄉會公所集合、至虹橋路萬國公墓入葬、各界執紼者不下千餘人、

黎明暉前 圖辱情敵未果 鄭國有乃起殺害之心

馮德謙被殺案九審誌詳

保鏢施文供出

(香港訊)黎明暉戀人馮德謙被殺案、已經裁判署提審八次、昨(五月二十一日)日下午、覆訊、裁判司主控、布律端律師代表被告鄭國有辯護、洗某律師代表證人施文芳聽審、是日仍傳施文上堂、由布律師盤問口供、(問)汝被拘時在何時、(答)在香碼頭、時約三時半、(問)是否直拘汝回署、(答)否、先在某酒店之客廳、由西探盤問、(問)當時汝有無欲得律師申辯、(答)否、惟欲通知家人耳、(問)在酒店客廳盤問汝若干時、(答)十五分鐘之久、始帶余回警署、(問)至警署時、汝有無欲聘洗文彬及洗秉熹律師、(答)無、祇欲通知家人余已被拘、當時有西探在此盤問、故無機會也、(問)汝謂此次警察用扣留候解辦、而將汝扣留、此稟汝當見之、(答)見之、乃在余自願將口供說後、始見此稟、(問)[illegible]曾入醫院一晚館、(答)或有言之、但亦應語也、

扣留數日後

(問)曾否帶汝往見華民政務司、(答)無、(問)有無帶汝入內當見法官、(答)無、(問)扣留在何地、(答)初在捕房之鄰房、(問)基利地同士在否、(答)不在、(問)在此扣留若干時、(答)約夜三日、(問)後帶汝扣留何處、(答)在別一房、約一星期之久、曾與管理此案之西探見面、(即非賓士)余此時乃自動供出、(問)此時汝之口供與鄭在同否、(答)同、(問)在扣留時、何人與汝同房、(答)基利士地及一譯人、(問)[illegible]與汝同房否、(答)不同、亦未見之、(問)[illegible]與汝同房否、(答)初則相同、(問)當汝與基利士地同房、有無談及此案情、(答)當余初見基利士地時、均已自動供出、後亦有將此案談及、(問)有無將所供之口供更改、(答)無、(問)據汝所供、謂於三月五日在南華體育會、由友人介紹與鄭相識、汝與鄭初見、何以鄭謂汝太口硬、(答)因酒後常亂言、(問)於三月五號汝何嘗飲酒、(答)何得云無、曾在皇居餐室飲之、(問)汝當夕與三數人會談、說出汝任上海已往之事、此時汝或多飲啤酒乎、(答)或有之、(問)汝云在上海[illegible]、[illegible]、敢否認、翌日鄭見[illegible]曰、昨夕曾往[illegible]乎、答酒後或有爲之、

所說皆虛語

(問)汝初在上海作何職、(答)此乃余私人之事、不欲答汝所問、布律師堅其答之、署司亦使其答之、施文乃答曰、初在上海船澳、六月後告辭、嗣往供寬洋行用品之洋行、亦六月而辭、此後則爲修理汽車全一九三○年在夏維曲洋行、(問)譬如一人在一洋行當職、其商務冊必有該人之姓名刊入然乎、(答)在職久者有之、蓋此冊一年一次也、(問)汝云會在如許多洋行供職、何以商務冊無汝名、(答)在職久則有之、短期則無也、(問)然則汝無一職能長久乎、(答)然、(問)汝識基若干時、(答)多年矣、(問)汝與基氏同自上海歸乎、(答)基氏先余數月、(問)汝謂於三月十六號送鄭歸時、鄭

向汝索一刀

或一劍、其實鄭何需向汝索、試問何一家而無刀也、(答)刀或任何一家有之、惟實鄭所索者非尋常廚中之刀、余敢實鄭確曾向余索一刀或一劍、此說鄭[illegible]

店、(問)汝謂鄭不敢否認、何得云之、(答)[illegible]、(問)黎明暉之口供與汝之口供全不對、(答)黎明暉所云、余則不知、(問)汝不看報紙乎、(答)無、(問)當此案未發時、汝有無[illegible]、(答)[illegible]日日見、(問)此時基有職業否、(答)在一車房任修車職、(問)在倚芳樓宴時、汝知基氏係有職否、(答)此則不知矣、(問)當汝得友介紹與鄭相識、汝以爲結交得一富人乎、(答)然、(問)所以汝欲向鄭覓枝乎、(答)初時祇欲藉其力之介紹、及後鄭乃聘余焉、蓋猶於無職守也、(問)四十元之薪有何中用、(答)如果汝沒職、汝謂四十元中用否、

毒害馮德謙

(問)該夕衆議、其實鄭等不過欲謀鄭命耳、(答)然、(問)然則爾等之計策、能令鄭信之乎、(答)余未嘗令鄭信、但基氏之心、余則不能度之、不過鄭和議毒害馮、基允下手、當議用藥毒馮時、基氏以眼色示余、是以余未有發言、及後往商係律師、基始告余之計劃而謀鄭命、(問)苟謂用槍殺馮、爾敢爲之乎、(答)此點鄭未有使余、祇使基氏而已、(問)基氏敢爲否、(答)吾不知之、(問)汝等因毆馮而不得、是以有此提議、(答)非、(問)何得否認、基氏當時謂苟鄭與之一萬元、則殺何人而不得、因此鄭乃和議、基則始以毒馮言、(答)並無此事、(問)然則汝謂汝與基爲好人而鄭乃惡人乎、(答)此鄭提議以一萬元使人殺馮也、(問)汝知基之人格否、(答)不知、乃止余等行此計、後查出鄭嘗使人偵馮也、(問)如果鄭有監視馮之行爲、何以不知馮寓於酒店何樓、何時、[illegible]不獨鄭無監視馮之行止、且並無欲置馮死之心、不過欲

在黎明暉前

掌其面、得回其影耳、(答)當時未有死馮之心、惟掌馮不趁後、鄭之心目中已有意矣、是以有以一萬元使人殺馮之議焉、(問)當晚在倚芳樓讌議、其實汝爲東道主、何故指鄭氏請讌、(答)余非作東道、其實鄭耳、(問)坐東席爲誰、(答)本人居其東席、(問)然汝假鄭之資而大排筵席乎、(問)當晚列席者、俱係汝友、(答)當晚[illegible]

鄭使人探馮

之行動、但鄭氏果有其人、當知馮氏所居何房、何鄭氏概不知情、(答)當余擬往新居之門、鄭氏則爲我指正、(問)爾今所供是說、前者未有言及、(問)但爾昨天所流經過、有如唱歌之聲音、滔滔不絕於口、何汝既介鄭氏之房前、焉能透見馮氏之房、(答)雖然不能相望、但鄭氏離開其房也、(問)汝昨天所供、當至五樓時、不見鄭氏之面、(答)然初上樓時、立於樓闌之旁、不能望見其房、蓋該房僻處一隅、非與其他之房齊列、故不能見也、迨後誤拍馮氏之房門、店役則謂馮氏已不住該房、而同時鄭氏步出房道、始獲見之、(問)爾謂鄭氏有使人探察馮氏、如既有其人、何須復命蘇沙氏留守該處、以便稽探馮氏、(答)或當時因鄭嫌使之人、因他事而不在也、(問)汝然當日欲用藥毒害馮氏、然取何法殺之、(答)在鄭氏之意、彼則坐於汽車、使余在該處之附近、監察基利士地行事、

俟手續完竣

則向鄭取款、但鄭曾有一度提議、謂下斷毒手、莫如探悉馮氏往觀電影、乃預伏該戲院之前、俟其劇終人散、其時人必擁擠、乘機將其刺殺、使其猝不及防也、問此次鄭謀殺馮氏、均倚汝兩人而行事乎、(答)信其自然也、(問)在二月廿四晚、鄭氏偕汝回廣海記、然汝所入爲何號之樓、(答)何號則不知、是晚鄭氏扣門、由一男工人應門、(問)該工人既啟門後、曾目鄭氏命該工人上樓[illegible]乎、(答)[illegible]、但當余等入門[illegible]

劉陶案 全部卷宗

杭地院檢呈高法院

杭州訊、藝專女生劉夢瑩被同學陶思瑾殺害身死一案、地方法院判陶女殺人罪處無期徒刑、許欽文妨害家庭罪處徒刑一年、陶許均分別提出上訴在案、而偵查是案之檢察官韋希芬、亦因對於本案陶之殺人部分、原判引用法律欠當、不服所判、及許欽文因和誘未滿二十歲女子釀成慘殺、原判雖照刑法二五七條第二項之罪判刑、然因太輕、故不服上訴高等法院、昨由刑庭依照刑事訴訟法第三百七十四條之規定、通知被告人知照、一面將全部卷宗呈送高法院核辦、

晒台失足下墮

女傭頭部傷重不救

廣東婦人陳王氏、二十一歲、在北河南路六六三號爲女傭、昨日下五時許、至晒台上收衣、偶一不愼、失足墮地、頭部重傷、經其主人車送公濟醫院醫治、奈受傷過重、不及醫治、延至午夜十一時許身死、

難言之隱

生活費相差太遠

解除婚約有 調解無效果

本地女子張白妹、又名梅弟、念歲、於十歲時由母作主、許配與陸康齡爲室、現陸以齠齡訂婚未經本人同意、且外間對於白妹飛短流長、因此登報否認婚約、張白妹遂延律師向地方法院調解處聲請調解、宣告婚約有效、昨由陳秉信推事開庭、訊據張白妹供、現返母家、並遭母兄驅逐、是以不願解除婚約、設或陸姓定要解約、則每月須貼生活費洋十元、以四十年計算等語、陸康齡不到、由律師代理到庭陳述、略謂陸康齡聲請否認婚約、實有不得已之苦衷、雙方名譽攸關、雅不願多所論列、問官當勸令男方津貼女方洋一百五十元作爲了結、張白妹堅不就範、問官遂諭調解不成、俟正式起訴、

端午日 總動員

▲撲滅體中毒菌

暑日侵滬、我國軍民、拚命抵抗、只殺得敵人、屍横遍野、血流成渠、因所積之屍難埋、所流之血難乾、兇以其屍埋於地下、其血流入江河、而吾人所飲之水、或從地下湖或自汲取江河、其水之成分中、已含有毒素、則吾人飲之、其毒菌潛入人體之血球、滋長、爲害無窮、苟欲避免毒菌之侵入、須服抗毒之藥品、法租界南褚家橋王元道國藥號、擬就解毒最良方、配以貴重藥品、如在端午日頓服一二劑、其効立見、玆值廉價期內、每劑售洋五角、又西黃犀價、亦特別從廉、小兒服之可以袪除瘡癤等症、

王元道國藥號謹啓　電話八一二一二號

送禮粽子

用藤籃裝貯有果蒸粽豆沙粽鹹肉粽火腿粽蛋黃粽等八種合粗一籃名爲「什錦粽」裝一籃售一元二角最宜餽贈

冠生園改良品之一

上海南京路中 文明書局 夏季大廉價

▼五月十六日起　六月十五日止▲

本版圖書、碑帖畫冊、一律再打八折。外版寄售圖書再打八五折至九五折。文具儀器、屏聯鏡架、自來水筆、風琴唱片、運動、音樂器等、照平時實價、再打八折至九五折不等。另有特價貨多種、更爲低廉。外埠函購、同樣辦理。

承索書目即贈

文(3)

德國空前大發明 梅濁克星

星星商標

發明者愛迪邵博士近影

五淋白濁 六小時奏效

▲各國名醫三萬人一致公認特效採用
▲三千二百萬病人實驗證明絕對特效
▲打破現代淋濁治療史上之最高紀錄
▲確是撲滅淋濁根治除的科學製劑

上海白克路六五六號B 柯爾登洋行 獨家經理

每盒二元五角 函購寄費加一 世界各埠藥房均有出售

贈券 (時)

此券上郵票十分寄至下開柯爾登洋行 上海白克路六五六號B 梅濁克星樣品一份又淋病療養新書一冊 姓名 住址

47

圓桌會議之反對聲

救國聯合會代表大會議決

致電國聯　表示意見

▼推派代表晉京請願挽留十九路軍

促全民一致反對

一面將意見呈送國府

各團體救國聯合會、昨日假小西門少年宣講團召集第十二次代表大會、出席代表有上海會計師公會何元明、市農會陳亞夫、市商會王曉籟(陳代)、總工會陳培德、北京路商聯合會張一塵、地方自治協進會張天百等七十餘團體代表、公推王漢良・張一塵・陳培德・胡鳳翔・陳亞夫・張天百・劉傳中・七人爲主席團、議決各案如下、㈠常務理事會提、五月二十一日、青年會所召集代表大會、未經常會決議通過、顯係違法、應請大會討論案、(決議)應予懲戒、並組懲戒委員會、額定七人、徵寧・總工・市農・納稅・大學聯・五馬路商聯・市民聯、在被懲戒期間、暫停其出席資格、㈡總工・市農・全宗・地方自治・大學聯・提、修改本會章程案、(決議)應予修改、理事三十五人、現增加十人、候補十一人、現增加四人、內部組織分總務・宣傳・經濟・組織四科、㈢常務理事會提、凡參加本會不健全之團體、應如何整頓、以利進行案、(決議)組織會員資格審查委員會、委員額定五人、其人選由理事會決定、㈣曹志功提、挽留十九路軍案、(決議)通過、辦法(甲)通電、(乙)推曹志功・胡鳳翔・陳亞夫・陳培德・四人代表入京請願、㈤常務理事會提、本會工作計劃推進委員會、與本會章程不合、應予撤消案、(決議)通過、㈥常務理事會提、本會大學聯代表沈祖儒、因公被毆傷、應如何表示案、(決議)除推代表三人前往慰問外、並交常務理事會討論、㈦反對英美提議在滬開圓桌會議案、(決議)(甲)將反對意見交代表呈送政府、(乙)通電全民一致反對圓桌會議、(丙)致電國聯表示本會意見、末由王大璋報告東北義勇軍實況後散會、

李次山等招待新聞界

本埠福建路人安里八十九號各團體救國聯合會、昨日下午四時在西藏路一品香西菜社招待本市新聞界、主席李次山報告、略謂「兄弟因數月來、任各團體救國聯合會職事、從事救國工作、與各位很少見、非常悵悵、最近爲少數假名救國在外私圖多方破壞、[illegible]會常務理事改組糾紛發生、實之痛心、明聞若輩今晨在少年宣講團開會、亦殷告各界書、實不明瞭他們內容、所以請諸位一敘、好在曲直是非、自有公論、我們救國聯合會招牌、仍然掛着、如認爲有移用必要、亦可讓與、但兄弟個人、實無能爲力、須俟本會多數通過云云」、

滬蘇錫常各界 聯合挽留十九路軍

業已推代表晉京要求

上海各團體救國聯合會爲挽留十九路軍、於本月二日曾推代表劉士龍・楊鑄偉・李維初三人、會同各大學生救國會代表李守禮・任同之・徐陶及商界代表陳先卿伍慕軒等乘車前赴蘇州、與上海工會代表團及蘇各界挽留滬抗日軍士委員會請予收回調十九路軍赴閩之成命、未獲結果、乃於四日上午召集蘇州各界代表、討論挽留辦法、當經決定由吳縣商會、工會、報界、民衆教育館、同業公會等各推代表一人、會同上海四團體代表赴無錫常州等地、請各該地團體亦推派代表、共同晉京、用誠懇之態度、請軍委會免調十九路軍、聞各代表等即於四日下午由蘇前往、常錫等地團體均表贊同、業已推派代表同行晉京、

三友社工人 要求無結果

決向社會局呼籲

三友實業社工人因滬戰影響、失業已近數月、泰半家無恒產、生活維艱、故自日軍撤退後、即迭次要求該廠當局即日開工、以維生活、乃廠方迄今尚未有表示、昨日下午二時工人一千餘名復聚集該廠門外要求見經理、即日復工、但廠中人員僅下級職員數人、無權答復、故鵠候一小時、竟無結果、旋工人即羣集於該廠廠外開臨時會、議決定於今日向社會局請願、並請公安局予以維持保護云、

閘北戒嚴時間 一部分縮短

市公安局滬北辦事處主任黃明、以近來滬北各處秩序漸復、商業重興、爲市民交通便利起見、特將戒嚴時間縮短、京滬鐵路南、寶山路以西一帶、改爲每日下午十二時至黎明四時爲止、至鐵路北及其他各處、因有特殊關係、須審察情形、另行規定、除已呈報公安局外、業經同行所屬一體遵照、並發貼布告、

牌照稅問題 電部請示

本市煙酒業四團體、爲牌照稅收歸省辦、變更稅額、加重負擔、特於昨日開聯席會議決、如果秋季實行徵收、惟有表示一致反對、即發快郵代電云、南京財政部長宋鈞鑒、閱支日新聞報載、蘇省煙酒牌照稅、收歸省辦、經財部認可、秋季開徵一節、不勝駭異、查煙酒牌照稅、係屬國稅、向隸鈞部直接徵收、所有稅則各省一律、即使收歸省辦、應由鈞部正式公佈、方足以昭核實、且稅則又何能妄加變更、究竟其中情形如何、殊難懸揣、屬會同業羣起惶駭、紛紛向會詰問、謹特代電、呈請鈞長迅予賜示、俾明眞相而釋羣疑、上海市煙兌業同業公會・醬酒業同業公會・梁燒酒業同業公會・醬園業同業公會叩微印、

國貨展覽會開幕

今晨十時

敦請蔡將軍行開幕禮

上海市商會、鑒於滬戰停後、地方秩序恢復、各界正謀市面之繁榮、爲提醒民衆觀聽、亟應加緊宣傳、推廣國貨工作、特聯合中華國貨維持會・上海國貨工廠聯合會・上海市民提倡國貨會・上海機製國貨工廠聯合會四大國貨團體、舉行上海市國貨展覽會、定期一月、地點假市商會商品陳列大廈、定今日上午十時開幕、並已敦請十九路軍長蔡廷楷氏行開幕禮、

胡家木橋 商民苦 尚不能開市

呈請從速接收

滬北商總會議定減租辦法

滬北各路商界總聯合會昨開第十四次執行委員會、到佘錫品・蔡洽君・丘良玉・陳翊廷・曹有光・甘義昌・邢民一・袁鴻鈞・王拙衡・杭无咎等十餘人、佘錫品主席、㈠討論閘北減免房租案、議決自六月份起、無論二房客三房客一律以二成租金付給房東、津貼各費、其遷徙之三房客、在第一個月付二房東全租以後、均以二成付給、其餘均照減免運動會議案辦理、㈡追悼陣亡將士會請派代表案、議決公推曹有光甘義昌二君爲本會出席代表、並贈送輓聯以誌哀忱、㈢討論公安局第四區干涉十一路分會商民設攤拘捕二十餘人羈押、請求援助案、由蔡洽君委員報告經過詳情、丘良玉秘書報告致公安局函請王彬彥委員交涉釋放情形、議決、以後由該分會勸告商民將攤收進、免阻交通、㈣討論發行公債案、議決呈請市府從速救濟災民、㈤討論整理分會、以固根基案、議決先函調查科實地調查、再交組織科辦理、㈥十一路分會同茂號被房東壓迫加租案、議決俟有正式函請、再行援助、㈦五路分會邢民一提議、以該區胡家木橋商民現尚不能開市、應請市府從速接收、以興商市案、議決呈市府請速接收、如有困難可就近報告該分會、轉本會一致援助、

滬北保衛團 整理銳械

辦法經常會通過

定期召集團員訓話

上海市滬北區保衛團、昨日召集第四次常會、姜懷棗主席、議決各案如下、㈠定本月十五日截止登記、㈡凡因職業或住居問題、不能繼續服務者、准予退伍、㈢逾期不行報到者、作退伍論、㈣凡爲退伍者、應將服裝槍械子彈繳送團部、以重公物、其在戰事期間損失者、應呈明團部以備查核、㈤逾時不行呈報者、當嚴行追繳、其有隱匿不報者、一經查覺或經人告發時、以私藏軍用品論、當呈請上級予以嚴厲制裁、㈥定本月十八日上午十時集合全團官佐團員、在團部草場訓話、並規定臨時編制、㈦各隊官佐團員、應遵照管委會令、於本月二十三日上午九時集合團部、一律着夏季制服、(無夏季制服者着便衣)並將冬季制服及槍械子彈攜團、聽候點驗、

閩人救鄉聯合會 開代表大會

赴京代表報告接洽經過

推選理事

通過數項要案

福建旅滬各團體救鄉聯合會、昨日下午、在新永安街會所開全體代表大會、公推閩南旅滬同鄉會丘漢平主席、首由赴京請願代表報告與政府當局接洽經過情形、嗣即票選理事、當選者福建同鄉會、閩南旅滬同鄉會、建屬六邑同鄉會、泉漳會館等十一團體會員、同時並推選七人爲常務理事、負責處理日常事務、旋議決數項要案如下、㈠電蔣光鼐發表本會對於福建軍事政治意見案、交常務理事起草、㈡定期宴請蔡廷楷及十九路軍將領案、交常務理事辦理、㈢組織宣傳委員會、努力宣傳工作、引起省內外人士之注意、

憑吊戰區 有專車

撫今思昔不禁黯然

取費甚廉不妨一試

日軍撤退、還我河山、然破碎敗壞、滿目淒涼、近日上海旅行社、青年會、上海撤場公司等、均備有專車、分上下午兩次、乘客前往江灣、吳淞、閘北、各地參觀爲暴日破壞之戰區、聞取費甚廉、欲憑吊戰區者、不妨前往一試、

減租運動會將擴大宣傳

再度聯合各界請願

上海市民減免房租運動委員會設計委員會及法律顧問團律師、昨假大西洋菜社舉行會議、設計委員到者、祝志純・胡鳳翔・孫子民・曹志功・馮樹堂・梁家興・邱加模・王鴻輝・蔡洽君・符可銘・陳仲敏・曹有光・丘良玉・吳半厂・蔣書毅・王傳鈞・劉仲英・曹貫清等、律師顧問[illegible]・李永時等、共五十餘人、開會後各設計委員先後發表意見、[illegible]律師發表對減免房租在法律上之依據、[illegible]、繼主席張一塵將各委員意見歸納、分爲四點、㈠擴大宣傳、促起市民注意、爲切身利益而奮鬥、㈡聯合各界、再度向本市政府請願、陳述市民對本案希望從速解決之迫切之要、依據民食平價成例、實行救濟、而市政府亦應有所表示、㈢法院方面除以政府命令變更法律外、在此過程中、本法律不外乎人情、[illegible]院、[illegible]、以上各點將於明日執委會提出討論、

蘇戰區救濟會常委會議

江蘇省戰區救濟委員會駐滬辦事處[illegible]會前日舉行第六次會議、出席者、[illegible]・舒石父・[illegible]・陳光甫・史量才・張公權(金侯城代)・[illegible]之(朱[illegible]代)・[illegible]・杜月笙・朱吟江、列席者[illegible]・[illegible]・吳[illegible]・[illegible]・金侯城・[illegible]・黃任之・[illegible](金侯城代)、主席[illegible]、(甲)報告事件、㈠主席報告與吳市長商洽急賑款項辦法、㈡小組會討論[illegible]修圩購種等情形、㈢江蘇省政府函請查核[illegible]救濟太倉小學校教師、㈠江蘇省政府[illegible]補寶山學校損失一萬五千元、㈡江海關監督[illegible]函復、已仍照[illegible]禁止耕牛出口、㈢江蘇省政府世代電、已通令各縣[illegible]禁止耕牛出口、㈢江蘇省政府[illegible]、[illegible]、㈢江蘇度量衡檢定所[illegible]度量衡新器、分發戰區商民、㈢辦事處本週工作、(乙)提議事件、㈠[illegible]、議決、原則通過、由各組正副主任於下星期一(本月六日)下午三時[illegible]、

上海市政府 塘工經費已籌齊

蘇省亦已籌到三十萬

銀行界息、關於江蘇省政府及上海市政府之塘工經費、前由兩府當局分向銀行界接洽借貸、而塘工委員會各委員亦努力籌措、至今已籌有成數、蘇省之塘工費定數爲四十萬、業有三十萬籌到、尚不敷十萬左右、至上海市政府塘工費二十萬、日前由各銀行分別認借完竣云、

災區火險賠款交涉近訊

上海市災區火險賠款協進會、辦理火險賠款交涉、自五月十五日截止登記以來、即將全體登記保戶與保險行號、分別編造清冊、業已備函逐一送達各保險公司、要求賠償、現各保戶紛紛到該會詢問、因該會正在積極進行交涉、手續甚繁、不及一一奉答、特將辦理經過情形、登報通告各保戶知照如下、㈠請市商會函請和明商會會同召集雙方正式談判、㈡分函各團體請爲援助、㈢會已推定代表與華商保險公司開始談判、㈣派員調查災區焚燬事實云、

寧波實業銀行開幕

本埠寧波實業銀行、前日行開幕式、[illegible]上午八時先行開門儀式、[illegible]各界來賓到者約千餘人、[illegible]開幕之日營業存款一[illegible]

水果地貨行 選半數執委

同業公會開大會

上海市水果地貨行業同業公會昨在十六舖會所召集第二次會員大會、並改選半數執行委員、主席[illegible]、㈠執委[illegible]案、議決通過、㈡執委徐潤生[illegible]案、議決挽留、㈢討論本業[illegible]章案共計二十三條、由主席三讀、議決通過、㈠改選半數執委案、共有執委十五人、除[illegible]外、當場由社會局代表用抽籤法抽去徐贊昌[illegible]五執委、[illegible]投入票匭、結果得票最多者[illegible]七人當選、

拒毒演講 比賽揭曉

……許寶昌第一……

六三禁煙紀念會、中華國民拒毒會及上海市中等學校教職員聯合會、聯合舉行上海中學生拒毒演講比賽、在南京路大中華電器公司無線電播音台、參加者計十六校、先期由拒毒會函請工部局會辦何德奎・河北國民拒毒會總幹事李廷求、該會總幹事黃嘉惠各在三處無線電中分別評判、昨日三評判員會晤、討論結果、名次如下、第一名爲六號演員許寶昌、(青年中學)第二名爲第十號張鴻、(民智中學)第三名[illegible]、(中華中學)第四名爲第九號黃新民、(清心中學)第五名爲第五號[illegible]、(上海女子中學)該會除致送第一名金質獎章一枚、餘各銅章一枚外、更加贈各演講員[illegible]等件、以資鼓勵、

追悼陳蓉館

寧波旅滬同鄉會昨在該會講堂舉行會員陳蓉館追悼會、到該會執監委員虞洽卿方椒伯[illegible]來賓等不下千餘人、公推虞洽卿主席、[illegible]

六六教師節 放假

今日各中學

今日(六日)爲教師節、上海市中學教聯會特於昨日召開理事會、議決放假一天、已經該會通告各校、按教師節之舉行、所以集合教師研究討論業務之改進、生活之改善、檢討過去、瞻念未來、以[illegible]教育之成功、意義至爲重大、歐美各國多已定爲學校假日、我國則爲最近經教育學者呈請教育部核准、蓋與四四兒童節同爲教育上之重要節日也、

各界雜訊

◇昆明路興華製麵股份有限公司、昨假南京路冠生園開第一屆股東常會、[illegible]改選第二屆監察人、結果[illegible]宛明陳澤民當選、黃陪能[illegible]爲候補、

▲寶山縣教育局・款產處・田地冊籍局等機關、前因戰事影響、將重要文卷及鈔冊方單等件、暫行遷至上海、設臨時辦公處於直隸路一○一號、現以日軍業經撤退、地方秩序漸漸恢復、故各辦事人員、[illegible]明日遷回寶山、

時報望平街分館遷移通告

即日起遷至三馬路N廿四號(即山東路漢口路轉角)

廣告部電話 九二二〇一

發行部電話 九一五一〇

聆工藝

[illegible]

哈蘭士六零六藥膏

具強有力抽膿拔毒滅菌收口之功，凡患

梅瘡潰爛・濕瘡流膿・癩頭爛腳・橫痃下疳・癬疥成塊・下部陰濕・痔瘡熱癤・皮膚破爛・揉敷此膏・立見痊愈・

大盒一元　小盒四角　樣盒二角

上海四馬路中 太和藥房發行 各埠藥房均有出售

南京路中

綺華公司

收盤大拍賣

綢緞疋頭　靴鞋毯被　各種存貨　盡量陳列　限期出清　大廉特廉

新裝服式　西裝用品　花邊飾品　巾襪汗衫　草帽呢帽　化粧香品

兜安氏馳名藥膏

此藥專治一切皮病瘡瘍癬疥濕疹熱癤痔瘡梅毒黃水瘡癩疥瘡等無不奏效如神倘患惡性皮病除搽此藥更宜內服兜安氏補血清毒藥也

此藥膏分大盒小盒兩種各埠藥房均有出售　上海兜安氏西藥公司啟

卡爾登　今天開映

卓別麟尊崇之滑稽家

雪泥霍特

即「到城裏去」主角

解決婚姻問題！

暨美明星絲非麗絲康登合演

蒂莉情史

打破階級觀念！

"TLLY OF BLOOMSBURY" WITH SIDNEY HOWARD

各界要求情不可卻　明天重映戰事鉅片

四壯士

皇宮大戲院　電話九四六六六　地址四馬路西藏路　價目六角四角二角　不用茶資不加小帳

穀社專演高尚愛美白話新劇特聘

久聞盛名哀艷悲旦領袖　電影戲劇美麗閨閣明星

葉文英　倪妙玉

宋　李　張　胡　王

癡僧　曼英　桂笙　君安　呆公

是葉文英得意傑作

今天日戲　五分鐘的熱度

夜戲　二個軍官奪一女子

男女演員全體五十餘人一齊登台